SHANGHAI, SATURDAY, DECEMBER, 20. 1924. THE SHANGHAI TRIBUNE PUBLISHED EVERY MORNING, INCLUDING SUNDAY.

新申報

中華民國十三年十二月二十日
夏曆甲子十一月廿四日星期六
第二千八百七十九號
今日三張售大洋三分

中華郵政特准掛號立券	本館開設上海望平街
按照總包	一六〇
特別優益	電話總機部
寄送之報	中五〇
紙	一號

定報價目（郵費在內）
○中國境內 每月大洋一元 三月二元八角 半年五元五角 全年十元
○日本朝鮮同上
○歐美南洋加倍
（報費先惠郵票九五）
（外國定閱三個月起訂）

廣告刊例（按日計算）
特等五行（每行廿三字）起刊每行四角五分
頭等二行起刊每行一元四角
二等三行起刊每行七角
方格五十字起刊每字一分
英寸二方寸起刊每方寸五角

本報招登賀年廣告

大華洋物品展覽會之特色

（一）華洋物品大競賣（售價平廉）（二）桑製及各省焰火（五色繽紛奇妙莫測）（三）張聿光布置火山（景象高尚而優美）（四）顧無儔表演名劇（精神飽滿激烈可風）（五）中國影片玉梨魂（六）場內外各種燈景（火樹銀花城開不夜）（七）男女四管歌唱新劇…… 門票仍售小洋二角 當場換贈代價券二角可向華洋物品展覽會主幹處換取…… 別開生面 所未見

招商標賣富陽電燈公司生財

案准富陽縣公署文開奉省長公署指令內開富陽電燈公司停火後，前經理縣署公司現存之材料機件房屋估值定期招商標賣，其價金繳足後，悉存商會保管，俟前後公司糾葛清算後呈請給領，一面由得標人接手開辦，旋又擬具投標辦法十二條呈請核示在案，奉令前因，合行照錄呈准投標辦法，定期本年十二月二十六日即舊歷十二月初一日為投標之期，登報通告，如有殷實商人願意接辦富陽電燈公司業者，仰即依期來縣向縣商會接洽領看，按照規定手續投標可也，等因奉此，合將投標辦法摘要錄下：有志企業者請來詢洽，可也。（一）標賣日期定於舊曆十二月初一日終了，以上午八時起至下午二時為投標期間，登載杭滬甲紙招商投標（二）標賣物件估定房屋電機路綫電桿新引擎碾米機共價目洋七千五百二十元（四）標賣由縣署定期撰就標書通告，投標人願隨繳現金一百元為保證金，由縣商會保存（八）標概設縣商會會場（九）買定人應於三日內繳價半數，七日內完全繳齊（十）買定人如不依期繳足價金時其保證金充公，概不發還，不得標者之保證金於開標七日後發還之，得抵充價金。

富陽縣商會登

招商局泰順快輪准於本月廿七日即禮拜二晚開往香港廣東

本輪帳房鄺謹啟 乙8911

良晨箋

良晨箋發行以來，備受文人學士之歡迎者，紛起仿效，然良晨箋日新月異，人所共知，良晨箋上精繪美女花卉風景鳥獸人物等，均為特創，選擇格式如八行六行等，十種足供東西新奇，顏色之多不可勝計，東逐之圖畫，各頁精緻不另，箋盒名畫封面，有附錦絲，信之成數，送請買者二元上，可印姓名，函購免寄費，賜顧有附券，不另實惠，以宜之

本埠歡迎駕臨參觀◎函索樣箋請附郵票三分◎

■海月紙良晨箋每百大洋五角 ■毛六紙良晨箋每百大洋二角五分
■道林紙良晨箋每百大洋二角五分 ■瑞典紙良晨箋每百大洋一角五分
▼上海北京路浙江路口藍房子良晨好友社發行

上海電報局局長羅肇夔啟事

啟者案奉交通部訓令開上海電報局長邢明凱開差另候任用所遺之缺派羅肇夔接充等因遵於十二月十六日接事業經分別呈報及函行各在案所有前局長在差已了未了手續概由個人自理與本局無涉合特登報聲明此啟

三大特價均於陽曆年底截止 購買請速！

■民國十三年續訂 法令大全 洋裝一冊 定價四元 特價二元五角
■十年紀念 英語週刊 全年五十二冊 定價二元 特價一元
■東方雜誌廿年紀念刊 東方文庫 全書一百冊 定價十元 特價五元
每週一冊 中年二十六冊定價一元一角 特價五角五分 每週一冊定價五分 特價二分五釐
訂閱東方雜誌全年 特價六元 半年特價

商務印書館啟

中南銀行

資本總額二千萬元實收資本七百五十萬元 總行上海漢口路四號 分行天津英租界 中街九十八號 漢口歆生路三十二號 廈門港仔口 中外各大商埠均有特約代理機關 蒙政府特許發行鈔票在案

大陸銀行

資本金五百萬元公積金七十五萬五千餘元 總行天津 分行北京 上海 漢口 濟南 南京 下關 南京城內 蘇州 蚌埠 青島 天津支行 其他各埠均有代理機關 一律通匯 上海分行設有貨棧部

金城銀行

資本金一千萬元實收資本五百五十萬元公積金一百萬元 總行天津 分行北京 上海 漢口 哈爾濱 天津東馬路 上海南市 南京下關 國內外通商各埠 代理處 鄭州 無錫 訂有特約代理機關

鹽業銀行

資本一千萬元實收六百萬元公積金及盈餘滾存三百五十九萬九千八百餘元 總行北京 分行 上海北京路 天津 漢口 長沙 香港 濟南 鄭州 宜昌 駐馬店 南京 揚州 杭州 周家口 沙市 漯灣河 其餘各省會商埠均有通匯機關

四行聯合營業 儲蓄會 準備庫

經政府核准以四行實收二千萬元資本為基金保本保息利益業經呈准立案 有獨立會計公開會員儲金種類如下

定期儲金 五十元起碼 二年滿期 每年息七厘
分期儲金 每月一元起碼 十五個月滿期 年息七厘以複利計算
長期儲金 五十元起碼 十年滿期 年息七厘以複利計算
地點——上海 儲蓄會 本會章程及儲蓄須知函索即寄 上海漢口路第三號 天津法租界廿一號路第六十三號 漢口 上海本會電話中央三八六七
代理所 各地鹽業銀行 金城銀行 中南銀行 大陸銀行 上海鹽業銀行（北京路）中南銀行（漢口路）大陸銀行（天津路）金城銀行（南京路）南市金城銀行（小東門）

準備庫 中南銀行鈔票由四行合設專庫發行以十足現金準備公開辦理 本庫設在漢口路三號隨時兌現 特此通告 電話 總庫事務室中央三八六七

上海華商紗布交易所股份有限公司第七屆股東會召集

本公司經理事會議決因陰歷年關伊邇股東應得本屆利息極宜提早分派茲定於十四年一月十八日（即甲子臘月二十四日）下午二時在愛多亞路五十號本所市場開第七屆股東會務希各股東准時駕臨除查照十三年終股東名簿分送通知書入場證議案議決票等件外特此公告 再本公司股票自十四年元旦日起暫停過戶至股東會終了日止

理事會公告

上海電報局通告

敬啟者敝局奉交通部冀電開查國內往來新年及耶穌誕日之賀電上年本部曾特定辦法通飭各局施行在案自本年十二月十六日起至明年一月十五日止各該局收發此項賀電應仍按上年成例照下開特定辦法辦理（一）本省每電在十字以內者華文加收銀元二角英文三角逾十字每一字華文加收銀元二分英文三分（二）電隔省每電自十字以內者華文收銀元四角英文六角逾十字每一字華文加收銀元四分英文六分（三）報類（G）標識以（G）字類別之（四）此項電報祇准用華英文明語書寫（五）分送電報除第一份外每加抄一份收抄費銀元一角再每份祇抄錄一個收報人姓名住地（六）報端餘言欄內華文電報應註一賀字英文電註一Greeting字（七）如經滬福滬廈或滬港水線傳遞之電報每電在十字以內者華文加收水線費四角英文六角逾此每字華文加收水線費四分英文六分福州省各局互相往來電報經由福廈間水線傳遞者按照特定本省賀年報價加收水線費（八）此項電報應寄郵轉電報政務電報以及彙敘他事之賀年電報均應照常收費不得適用前項特定辦法仰各遵照等因奉此特此登報通告

乙166

中法藥房 冬季大廉價

十一月初五日起 上海三馬路 廿一天

上海中西大藥房

（始創於光緒十三年）

九種新藥之三

化痰止咳 痰敵	清血滅毒 洋碘精	開胃健脾 胃鑰
我國人素來於飲食不知節制，……	凡患血毒者……	人體強弱賴乎飲食之消化……
主治 新久乾咳 傷風失音 喉癢肺癆 老年咳喘 肺虛咳血 倒喘氣急 痰火壅塞	主治 新久梅毒 楊梅毒瘡 五淋白濁 下疳疽瘡 魚口便毒 筋骨酸痛 口鼻潰爛	主治 翻胃嘔吐 胃寒胃火 肚脹飽食 鬱悶不思 胸膈痞滿 肝胃氣痛 面黃肌瘦 食不消化
每瓶大洋一元	每瓶洋一元七角半	每瓶大洋五角

總發行所 上海四馬路中西大藥房
分發行所 各埠中西及各大藥房

中國紅十字會敬謝諸大善士十二月十一號起十四號止捐款

許昌分會經募劉葆寶 漢口謝繼衡 鄭長和 楊廷萌 金榮赤 范華陸 耀吳氏 生洋捐十元 捐洋一百元 芳郭繼章 分會經募 善會捐棺木五具 洋念一元又鉛角一百三十七角又殯殮鈔七十二元又華俄殯鈔十元

光化分會經募鄭利器 邢建澤 陳膺民 厲炯堂 張天衢 朱明沛 胡天秩 徐光堃 屈文波 馮曠祖 黃中拔 李少陽 劉子揚 李星徽 瑜沐 萬福 吳承沐 以上各捐洋 唐念元 推贈正會員 王德培 朱承壽 金子亮 孫馨 魯叔功 吳承棨 唐公亦各少爺 ……

河陰分會經募王紹中捐洋二百元推贈特別會員 扶溝分會經募王潤生 王鴻 鄭寅聲 ……

中國紅十字會總辦事處謹啟

新任江海關監督兼外交部特派江蘇交涉員陳世光就職通告

竊世光奉　政府任命署江海關監督兼署外交部特派江蘇交涉員并茲奉中央電催就任茲於十三年十二月十六日就本兼各職暫在城西新區交涉新署辦公除呈報并分行外特此通告

評論

◉唐努烏梁海問題　求復

閱者諸君。知唐努烏梁海乎。知唐努烏梁海爲今日重要問題乎。唐努烏梁海者。外蒙盟旗最大之一部。地方遼闊。幾及二千里。前清旗員崇惠與俄羅斯訂約。貿然拋棄。嗣經曾紀澤竭力爭回者。卽唐努烏梁海是也。其地形之重要。則烏梁海爲科布多之門戶。科布多爲新疆之門戶。然則烏梁海實係新疆之外府。烏梁海失守。而新疆之藩籬撤。新疆之根本搖。凡我國人不得不加以特別之注意者也。近日外蒙得俄軍之援。竟佔領我烏梁海。進窺我科布多矣。中俄之國交回復未久。而俄人竟有援助蒙軍佔我領土之舉。吾不知駐京俄使加拉罕其何說之辭。我國當大亂初定。執政新立。驟遇此重大之外交。其辦理之棘手可知。願我國人一致爲政府之後盾也。

※本館專電※

北京

◉王揖唐轉來蘇韓電、略謂聞盧率一團抵魯、蘇人驚疑、又陳調元電、盧率兵南下、蘇民必橫阻、恐有誤會、請示辦法、又齊未離甯、併聞、（十九日發）

◉張作霖以齊變元有抗命意、令吳張各部即日開拔、又令京奉津浦兩路備車二百輛運奉軍南下、（十九日發）

◉外部起草答覆七國照會、首述表示感謝承認臨時政府之意、次聲明遵守所訂一切國際條約、定養（廿二）送出、（十九日發）

◉政府擬將善後會議條例公布、釋各方疑慮、並擬下令召集各省代表討論、（十九日發）

◉孫中山有養日（廿二）來京說、今日已來函通知、隨從秘書副官等、共三十二人、（十九日發）

◉張之江定明日赴察、（十九日發）

◉張錫元電告、變兵已槍斃十餘人、秩序平靖、毋庸另派他軍來張、致激起二次兵變、故繼任人選、希望愼重選擇、（十九日發）

◉楊化昭今日謁段、商解決蘇浙事、（十九日發）

◉吳佩孚仍在雞公山、趙恒惕派鍾才宏迎吳往衡、（十九日發）

◉葉恭綽今日宴銀行界、到者不多、（十九日發）

香港

◉梧州各界留（二十）假第一公園、開國民會議促成會、敎廳函各校放假一日加入、（十八日發）

◉國民黨中央執行委員會、篠（十七）開會議、胡漢民廖仲愷伍朝樞許崇智等十餘人均列席、結果議決反對善後會議、倡導國民會議、助其成功、（十九日發）

◉大本營撥沈鴻英步槍百箱、彈藥三百箱、篠（十七）運桂、（十九日發）

◉孫中山電胡漢民、派廖仲愷許崇智鄧澤如三人、澈查市長選舉案、（十九日發）

◉巧（十八）程潛代表謁胡漢民、商後方接濟事宜、（十九日發）

◉工團截留南洋兄弟公司捲煙二百餘箱、議決充公、將欵撥交滬廠被辭工友、（十九日發）

◉港東華醫院捐助梧州火災四萬元、（十九日發）

福州

◉高義張毅反對和議、現高部與陳國輝相持於赤城、張部與楊學良相持於浦南、戰事形勢、已由泉州移至漳州、（十九日發）

南京

◉齊未離甯、就保安總司令職、已密電各師旅團、集中浦口待命、（十九日發）

◉齊命滬甯路局備車二百四十輛運兵、（十九日發）

◉督省兩署得陳調元電、奉軍動員已下、齊囑浦口津浦局、暫將北上客車扣留、并電某軍於必要時將南段路軌拆斷、（十九日發）

◉滬鎮守使宮邦鐸、有長電勸齊、勿再上當、盧帶兵南下、儘可由蘇人據理力爭、不必由我表示抵抗、授人以柄、（十九日發）

◉聞蚌埠皖軍已戒嚴、今日北上客車檢查極嚴、（十九日發）

※國內特約電※

◉京奉路備車運奉軍南下

▲路透社十九日北京電　京奉鐵路奉局奉命備車二百輛運奉軍赴南、大約與甯垣時局有關、

◉答復外團照會將送出

▲路透社十九日北京電　內閣昨討論覆外交團之牒文、決議對外交團承認新政府表示感忱、並申明遵守條約及國際契約、現正草擬覆文、大約將於星期一日送致使署、

◉張之江爲察哈爾都統

▲路透社十九日北京電　昨夜有令、准張錫元辭職、任張之江代理察哈爾都統、聞馮部之李鳴鐘將軍有任綏遠都統之望、

◉鹿鍾麟劉郁芬任師長

▲路透社十九日北京電　有令任鹿鍾麟爲暫編第一師師長、又任劉郁芬爲暫編第二師師長、均以馮部組成、此令乃經陸軍部呈請而發、蓋如是二師可直接由部統轄也、

※國外特約電※

◉日首相之對外關係談

▲路透社十九日東京電　據報載首相加藤子爵、昨夜在政友會發言、謂就彼個人言、深不歡迎新加坡建造軍港之舉、渠意此舉英國已籌議二十年、不在華府公約範圍內、建造實不能免、又謂英當局曾申明此舉純爲英國內務、非欲影響於國際關係、故日本今後當密切靜觀其發展、至於美國海軍大操、美政府曾向日政府明白解釋其目的、美政府爲消除日人數部分之誤會計、曾議美艦隊於大操後來橫濱一游、但日政府不得不謝絕此議、加藤末復申述日本與英美合作解決中國財政問題之志願、謂中國財政問題之解決、端賴其全國之統一云云、

▲路透社十九日東京電　今晨各報所載首相加藤子爵在政友會所發之言論、謂美政府議於美艦隊大操後令赴日一游、日政府曾加拒絕云云、據當局稱、此說毫無根據、

◉日美國交之將來

▲路透社十八日華盛頓電　國務卿休士、今日破除常例、發表正式文告、承認松平爲日本駐美新大使之任命、並歡迎其人、認爲繼續鞏固美日間友誼之一步、休士此舉爲衆特別注意、蓋因輿論以爲美日交誼現非盡善也、據官場意見、美日間刻無爲難問題、柯立芝總統及其僚屬皆覺兩政府間之交誼毫無不如人意之處、惟今日國會中稍起風波、衆議員白利通氏提出召集太平洋沿岸各國大會議之議案、參議員多反對之、卽來日太平洋岸諸洲者、亦不盡贊同、移民委員會長約翰森稱、此種提議、不合時宜、且不得當、白利通則謂海軍部長及海軍專家皆曾有表示、在渠觀之此種表示、可作日本現對美國籌備作戰之解、日本既如此、則美國踵行之、有何不可云、編製海軍經費案之佛倫志氏力闢海軍方面曾有此種表示之說、白利通繼稱、渠將提出調查美國海軍在比較上狀況之議案、

◉俄使克拉新之談話

▲路透社十八日巴黎電　俄使克拉新與某法報訪員晤談、言及中國傾向蘇俄之說、謂渠不負外國共產黨活動之責、俄國反對大國之帝國主義政策、而主張各國各有獨立之生活云、

◉柯洛業駐兵撤退事件

▲路透社十八日倫敦電　克松侯爵、今日在上院答關於德境柯洛業撤兵之問話、謂此爲協約國共同問題、非英國單獨事、協約國必須有德國履行和約所載軍事條欵之滿意、前因德國留難致協約國軍事管轄委員會之報告、未能發出、俟接此報告、協約國將討論可否施行第一步撤兵辦法、但英政府絕無繼續佔據德境之意、

◉加拿大岐視東方人

▲路透社十八日維多利亞電　英屬哥倫比亞立法會、今日一致通過礦務大臣史洛日恩所提出比國際條約阻止加拿大行使其無限制取締東方人入境之權者、請加拿大政府設法廢除之議案、史洛恩稱、加拿大必須留爲加拿大所有、又稱東方人與日人不能混合、

◉荷蘭決增進口稅

▲路透社十八日海牙電　荷蘭國會第一院今日通過一議案、規定進口稅一律加收由百分之五增至百分之八、左翼諸黨聯合反對無效、

◉南斐金礦之慘劇

▲路透社十八日約翰斯堡電　南斐任方丹金礦今日發生慘禍、死日人一、斐人三十、死者乘筐下礦穴、筐繩忽中斷、筐乃一落千尺、墜於穴底潭中、筐中人悉死、

◉英國決津貼糖業

▲路透社十八日倫敦電　下院以二三二票對一二一票、通過實施前政府所擬津貼英國種糖業十年、逐年遞減、並恢復一九二二年所廢除國產稅之議案、規定因此議案而得利益之製糖廠、必須付種糖者、以不得低於某種限度之價格、而其所用之製糖機器、至少約須四分之三、必英國所製、估計第一年津貼淨數、當爲二十五萬磅、

◉摩根公司經募比債

▲路透社十八日紐約電　摩根公司等所組合之銀公司、現募集債值五千萬元之六厘比政府三十年公債、實收八七·五、此爲比國與美國議妥一萬萬元借欵之第一半數、其第二半數、將於新年初發行、

▲路透社十八日紐約電　比債開募僅半小時、卽認購逾額、

◉日本飛機互撞

▲路透社十九日東京電　此間某通訊社稱、今晨加賀米柯拉（譯音）有飛機兩架在三百尺之高處互撞、死軍官三員、

※公電※

◉駐臺華僑團體總會來電　各報館轉北京段執政暨各省長各軍長社團均鑒、讀孫中山先生十一月十日宣言、由農工商學敎育實業大學政黨及反對曹吳各軍九團體、派代表組預備會議、以產生國民會議、解決國是等語、法良意美、爲救國唯一之方針、請速執行、以解糾紛、國家幸甚、駐臺華僑團體總會總理朱義然等巧、印

要聞一

◉金佛郎案形勢漸緊

▲法代使二次催促付金　▲政府仍在愼重考量中

▲法代使又催實行付金　所謂金佛郎案、自九日七國共同承認臨時政府宣言發表後、遂有愈迫愈緊之勢、所謂提交國際公判說、尤爲一部分人所盛傳、聞法國方面、日來大有急行解決此案之意、駐京法代使郝樂業氏、因前次提出外交部之照會、中國迄無具體表示、已復於十二日下午提出二次照會、探其內容、略謂中法協定、規定庚子賠欵撥充中法實業銀行復業之用、係成立於二年以前、按照一九〇一年及一九〇五年兩度和約、賠欵須用金付給、亦經中國政府一度承認、關係各國對此、亦無異言、乃中國政府藉口他種關係、延擱至今、殊失訂約初旨、於中法邦交亦有妨碍、務期中國政府接到此次照會後　從速履行協定、用金付給、否則恐於兩國邦交、發生不良影響等語、其措辭似頗嚴重、政府雖正在愼重研究之中、然提交國際法庭公判一說、目下似頗佔勢力云、

▲各國對本案之態度　據某機關先後所接到之報告、列國間對於本案所持之態度、甚不一致、主張催促本案最力之法比兩國、雖曾堅持用金償付、至若英、荷、日、美、等國、一時尙持冷靜態度、法國近日極力鼓吹列國一致向我催促履行、然在本月二十六日（駐法各使約定是日會議此事）駐法各使未奉到訓電以前、斷難爲確實之決定耳、

▲政府與陳籙往來電　爲金佛郎案段曾拍電駐法陳籙公使、略云、據報、法政府邀請和約關係各國、擬二十六日在巴黎會議、確否請加以注意、就近探詢電復、此外外交部亦曾電飭駐法陳公使、令向法政府聲明、現在碍難商辦、俟我國政局稍定後、再行酌定辦法、外部昨接到該使復電、其原文略云、十一日奉悉、所飭通告法政府、暫緩商辦金佛郎事、已照會法國政府、敬此奉復、陳籙十三日、

▲政府對此尙無辦法　中國外交當局、對於此事深感棘手、現除電飭各使探詢各國趨向外、尙未有何等解決辦法、日前本有提交公斷之議、因陳籙反對而打消、至陳氏所建議提交與此案無關係之第三者仲裁一事、外交當局亦因本案關係國太多、仲裁者祇須與本案有關係者一二國親睦、與我卽有重大影響、故此議亦不能實行、沈瑞麟現因此事重大、不敢輕贊一詞、卽段亦因國內輿論主張不一、亦祇以尊重民意答復沈氏、故沈氏日來亟圖擺脫代部之責、至財政當局對於此案、似亦主張愼重辦理、究竟此案於我國損失數目至何程度、宜有精密計算、現擬一面再請法國讓步、一面預備提交善後會議解決、至增加關稅、於我國利益如何、亦須比較研究、分別處理、免有顧此失彼之處耳、

▲段執政談金佛郎案　本月七日上午八時半、段曾約日本駐京記者談論時局、其中有關於金佛郎問題之一段、日本記者以爲與財政問題有直接關係之關稅會議、非先將金佛郎問題解決、無從召集、詢段對此之意見、段答云、金佛郎問題、爲中國國民所一致反對、自不能輕易解決、若依法國之主張、國民須負擔莫大之損失、以現時金價與紙佛郎之差價計之、損失當有七八千萬元、卽以已成爲問題之一部分言之、亦已有三四百萬元之損失、蓋在中國無論從何方面觀察、不特毫無利益、反受莫大之不利、故爲金佛郎問題之協定者、終不能認爲妥當云、

▲財李對金佛郎意見　十四日財長李思浩與某通信社記者談及金佛郎案、略謂此案總須（研究）入手、故段偶曾與余（李）提及、余卽謂責難隨便辦理、否則在他人手內反對、一到自己手內贊成、豈非笑話、國民方面、現時未十分明白此案內容、必須將此案和盤托出、內外兩方、完全公開、決不能如外傳之急遽解決、以余（李）個人之見、最好與法國言明、完全讓步、只交紙佛郎而不必用金、若中法銀行方面、有何困難、吾人願另行設法補救、此案總以解決爲是、萬一非辦不可、亦必將歷來交涉經過、財部困難情形、此案內容利弊損益、關稅會議關與不關之損益等項、詳細臚列、提出於各省代表善後會議、預料此項會議亦未必肯負責、有何具體決定、則再以之提交國際公判、果能如余個人上述之理想、則與合肥有益、財政部方面亦可減少若干困難、否則照此絕對公開辦去、亦可使國人完全明白此案之內容、余今日所可明言者、惟此而已云云、

◉政府應付蘇浙問題之所聞

▲盧永祥將南下　▲浙事亦將解決

蘇事齊卸韓接、已無問題、雖部下尙有一部分反抗之表示、但係地位保全上設想、非眞有愛於齊也、盧於免齊命令之前一日、曾分遣三代表南下、有所布置、今形勢既易、似不能不將原有計畫、稍事更張、因於昨（十五）晨二時專車來京、商承段執政、晤談二小時、決定輕車簡從、速行南下、所帶之隊、僅及護衛而止、決定後卽於昨日下午同吳光新羅開榜專車返津、預定晚間到津、與張作霖爲最後晤商、今日（十六）乘津浦車南下、先至徐州、如事實上無甚變化、卽往蚌埠、與王揖唐稍有接洽、然後逕達浦口、至第六師第十九師兩師長之位置、前晚盧永祥由津來京、亦磋商及此事、聞盧於昨早謁段、此商談結果、決定將第六師交付宮邦鐸節制、其十九師師長一席、則以何豐林充任、盧氏退出後段卽諭令秘書廳辦就命令兩道、昨晚當可發表云、至於津方之軍事行動、據津方所傳、前晚迄昨晨止、駐津奉軍開十二列車循津浦南下、張宗昌亦已離津、原駐塘沽之奉軍、昨日亦開八列車來津、計四千餘人、聞將赴馬廠填防云、但據外人方面消息、駐津奉軍前傳開到徐州、但據昨日津訊、其前隊方到泊頭云、又據天津十五日電、本日中曹開會議、有中止奉軍南下之意云、又聞當局以江蘇問題、已有解決希望、擬繼續實施對浙之政策、連日由某某兩總長在津與張作霖協商結果、決定以奉天第三軍軍長姜登選、代孫傳芳督辦浙江軍務善後事宜、同時並將夏超免職、另任朱慶瀾爲浙江省長、又聞當局擬俟蘇局解決後、卽着手收拾浙局、擬以陳樂山爲總指揮、楊化昭爲副指揮、盧永祥俟齊燮元離寧後、進駐南京、所需軍費、由奉方担任籌劃云云、

◉國民黨之重要聲明

▲汪精衛孫科所發表　▲並未主張共產主義

孫中山抵津之後、因修正不平等條約之主張、而引起『赤化』『過激』等等之風說、最近天津日日新聞且採登香港傳來之『共產禍國記』而聲明欲得中山方面之回答、中山現尙在床褥、故由其隨行之中國國民黨中央執行委員汪精衛邵元冲及廣州特別市黨部執行委員孫科三人負責、爲如左之聲明、

中山先生於十一年冬間、晤俄使越飛於上海、曾共同談話、主張中俄親善、同時聲明共產主義、不適宜於中國、此種談話、乃以公式的發表、無論爲中國人、爲外國人、苟屬目於此種談話、當不致對於中山先生之主張發生疑慮、十二年冬間、及十三年春間、中國國民黨改組之際、外間發生種種謠言、然第一次全國代表大會、所發宣言解釋民生主義、標明平均地權節制資本兩義、並列舉政綱、對於保護農工商發展實業之計劃、燦然分明、實已無可發生疑議之餘地、其後復有中央執行委員會之『闢謠』、民國日報之『特刊』、及中國國民黨講演集第一集第二集暨實業講演集等、其所鄭重說明者、不外根據中國國民經濟現狀、以爲中國今日處於經濟落後之地方、其最要方策、在以全民革命、解除外國帝國主義之壓迫、以期得以發展實業、俾國民經濟能力達于充裕之境、至於防止貧富不均、則平均地權節制資本二者、已足以行之無弊、若夫共產主義、以俄之革命、尙不能使其實現、而以新經濟政策、爲救濟之方法、則謂共產主義可以行於中國、實爲夢想、以上各種印刷品、皆以中國國民黨名義發表、無論爲中國人、爲外國人、苟屬目於此種印刷品、當不致對於中國國民黨之主張發生疑慮、然則「赤化」『過激』等等名詞、何以忽加於中山先生及其所統率之中國國民黨歟、請得而論之、其一以中山先生主張親俄也、然中先生之主張親俄、以其革命之後、全然放棄帝政時代之帝國主義、與中國締結平等條約、維持國際平等之信義、故爲中國計、爲世界計、樂與

百齡機　百齡機

世上仙丹　最希奇　吉人身體　素虛弱　一吃此丹　健如飛

本醫生年登花甲有五賤軀素來虛弱疲倦食少自服此丹以來氣血調和精神陡增步履如飛此乃百齡機之所賜也感戴無涯爰贅數語聊申謝忱

醫士周吉人誌謝

上海北蘇州路愼餘里八百卅一號門牌

（請在此處剪下）

◎百齡快覽贈券◎

▲封面　七套彩色精印美女封面，係名畫謝之光先生手筆，

▲式樣　廿二開洋裝一冊，計四十八頁十一面，

▲內容　詳述治病衛生要法，男女老幼，得此一書，起至百齡止，按歲詳載，有病可以自醫，無病可以强身，末附民國十四年日曆及萬年曆，尤爲求書人之無病之藥，醫藥家之書，家家必備，

▲贈送辦法　凡索快覽者，請照下列空格，詳細塡明，并附郵票三分，（請購一分之郵票多張）寄上海愛多亞路九福公司廣告部收，即行寄奉，惟字跡務求清楚，地址尤宜詳細，按類推，券無郵，概不生效，上海九福公司廣告部謹白

敬者茲寄上郵票　分祈寄下△百齡快覽　冊（凡函索五冊以上者務請掛號最爲妥速）請即寄至　省　縣　路　號交　收可也此致

上海九福公司廣告部大鑒

爲反對親俄黨一事、共產又爲一事、不能以自親俄即目爲共產、瞭然無可疑者、其二以中國國民黨內有共產分子也、然共產主義者之加入國民黨、係接受國民黨黨綱實行國民黨主義、遵守國民黨紀律、國民黨對於此等分子與其他分子一律待遇、無有分別、安能以國民黨容納此等分子、即爲國民黨主張共產之証乎、然則此二者皆不足爲引起此等風說之原因、欲知此等風說之所自來不能不探索諸敵黨之造謠機關、其在香港、一般劣紳市儈、不得志於廣州政府者、皆以香港爲陰謀之根據地與叛兵串通、與訛造訕、無所不至、今年春夏之際、彼輩曾竭力宣傳廣州政府決於四月一日實行共產、既而到期不驗、則又改稱決於五月一日實行共產、其實此等消息、與路透電傳中山先生不諱消息、同一無稽、同一無持久之效力、廣東人民、對於此等消息、初尙驚愕、今則視爲無稽之談矣、廣州商團作亂前後、亦嘗採取同一之手段、其同一失敗、亦固其所、今者中山先生自廣州移節京津、造謠機關當然追隨而至、以極平常極明瞭之廢約運動、尙足引起「赤化」「過激」之風說、其他可想而知、當此軍事初平、人心未定、一切餘孽及豬仔議員、自然樂引爲挑撥離間之資料、所望有識者勿爲動搖、則譸張爲幻者、庶無所施其技耳、

◉李彥青槍斃紀

▲行刑前後之情形　▲臨死尙口呼三爺

李彥青業於十五日晨十一時一刻槍斃、其行刑地爲天橋、執行之者爲警衛總司令鹿鍾麟、押送之者爲第三路司令參謀長王書箴、王書箴於十時三十分將其提出、帶至軍法處驗明正身、即押赴天橋、到後未幾、執行槍斃、一彈從後腦貫出前額、李遂斃命、斃命後由警察廳代備一棺、將其假殮、今停放於領屍處、以待李之家屬赴領、雖延至昨日下午四時、警廳因未見得李之家屬、當將其埋在公共墓地、後在六國飯店之李妻、聞知此訊、遂一面在六國飯店開喪、一面帶同李之老母及第七弟、前往公共墓地、將李屍取出、重行裝殮、此李彥青被鎗斃之大畧情形也、茲再將詳情、分述如下、

▲李彥青供出罪狀　據可靠方面消息、李彥青十月二十三日被捕至北苑後、旋復移拘於旃壇寺中、歷五十三日、逐日均受國民軍執法處之研訊、供出禍國罪狀極夥、如侵吞公款、尅扣軍餉、吞沒各省協餉、侵佔公產、强奪民產、及本人與交通財政陸軍各部之勾結、暨與京兆尹等之瓜分贓款等事、皆有供狀、此外並供出本人當此次東北戰事之際、如何尅扣馮軍及其他軍隊餉欵、及吞沒購械造械欵項之情形云、

▲先日尙上書於馮　李未槍斃前一日、（即十四日）尙上一書、於馮玉祥、請求保釋、其文云、檢閱使鈞鑒、敬稟者、竊青自上月奉傳來署、至今一月有餘、迭奉鈞署官長面囑以奉鈞座傳令青籌欵、惟青在北苑時、即將不易籌欵情形、轉陳鈞座矣（中略）再青奉傳到署後、所有在處隨青辦事科長科員等、均逃他往、青電囑家中派人尋找、迄未找着、是以各欵均不能清結、再青在府供職時、即抱病多日、兼神經恍忽、以上各節、係青初到鈞署之情形、到署後、又因神經受刺過甚、迭次面告鈞署長官、請轉陳鈞座、格外垂憐、諒蒙鈞聽矣、奉籌各欵、不能即時湊齊、即係以上各情、綜計所籌之欵、並籌借各欵、實繳到四十五萬元、（內有鈞署提鹽業八萬元）謹將青進署經過一切情形、縷述鈞聽、仰懇垂鑒、俾青早日保出、親找經欵人員、力爲湊齊以上各欵、而濟急需、實爲恩德兩便、謹請勛安、李彥青謹稟、十二月十四日、

▲決定槍斃之經過　國民軍將李拘押之後、馮尙未忍付之典刑、祇令其吐交當日所侵吞之公欵、然後因各方面皆要求將李處死、以快人心、而李自身之供狀、除上述之種種外、並直認擅作威福、招賄賣官等情不諱、於是軍法處乃以此情示於馮、馮見供大怒、乃決計將其槍斃、然因不欲自專、乃令鹿鍾麟更請示於段、因段亦主槍斃、於是死刑始告確定云、

▲槍斃前提取情形　十四日下午八時、國民軍總司令部、提李作最後之訊問、當由總司令部令知警衛總司令部、交由鹿鍾麟驗明正身、即日槍決、昨日（十五日）上午十時、鹿即派第三路司令部參謀長王書箴、率帶大刀隊一小隊、又第四師第八旅第十五團第二營第四連兵士一排、全身武裝、至旃壇寺檢閱使署、提取該犯、先由檢閱使署李副官帶領兵士六人、入李之住室內、適張敬堯潘鴻鈞與李同居一室、陸等恐將不利於己、放聲大哭、兵士告以祇請李彥青、李問兵士云「請我何意」兵士云「到時自知」李不肯行、兵士挾之、李自稱押我、馮軍即禁止吸食鴉片、烟癮漸減、面龐呈蒼白色、髮作西式、身着華絲葛狐皮袍、外罩黑呢大氅、李隨兵士出、當將李雙手向後細綁、李伏地大哭、以頭觸地、面部頓呈青色、兵士挾李登汽車、李在車以頭左右擺不止、旋由王參謀長令兵士二人、在李背後扶之、李髮因左右搖動過甚、作蓬鬆狀、車之左右大刀隊兵士十二人、李出旃壇寺時大呼、「馮司令救我、三爺救我、不止」

▲在天橋行刑情形　李車經參謀部外西華門宣武門大街菜市口至天橋、車止於先農壇東墻根兵士拖李下車、令面西跪王參謀長命兵士在天橋西墻上粘貼李之罪狀、至正十一時三十分、執行槍斃、在初出旃壇寺時、李問押者曰、「將何往」、押者曰、「往警衛總司令部」、及至天橋、李曰、「此非也」、押者曰、「然、此即是」、押者語至是、即欲推之仆、以便行刑、李至是始知之、復呼曰、「今無他望、唯望釋縛耳」、押者曰、「不能辦」、遂推仆而斃之、

▲李氏家屬之哭訴　李死後由警廳代爲葬於公共墳地、其妻等於下午五時往收其屍、當收屍時、哭頗哀、且痛罵某某兩外人之無良、有問其故曰、初不即答、最後始哭訴曰、彼二人者於陰歷十月初一、曾從吾手取去保險費五萬元、謂此費交出、即絕無危險、今始知其爲詐欺、會固將訴諸於法也云云

▲鹿鍾麟之布告文　京畿警衛總司令布告、爲布告事、案前奉國民軍總司令部令開、爲令行事、查前公府收支處處長李彥青、品行卑劣、性復貪汚、既登仕版、應如何潔身自好、痛改前愆、乃豺狼性成、變本加厲、肆無忌憚、無所不爲、竊職以來、竟敢竊竊大權、擅作威福、賣官鬻爵、賄賂公行、穢跡昭彰、已應早付典刑、以重國法、且此次軍興、又復從中漁利、尅扣軍餉、貽誤戎機、於斯爲甚、以國法爲兒戲、視軍事如弁髦、剝吾民之資財、惟恐不多、吮吾民之膏血、惟恐不盡、罪惡種種、擢髮難數、事實具在、死有餘辜、本總司令民意爲懷、志在除奸、凡屬生民之蠹、莫不剷除務盡、藉以保人民之安全、而培國家之元氣、若該犯李彥青實爲禍國殃民之尤、當與國民共棄、着交由該司令驗明正身、即日槍決、以申軍法、而快人心、並將執行日期具報備查爲要、切切此令等因、奉此、遵即於本月十五日將該犯李彥青驗明正身執行槍決、除將執行日期、另行呈報外、合行通告、

◉李烈鈞因贛事入京

▲李與旅京贛人之談話

民黨鉅子前贛督李烈鈞、昨日（十四日）上午十時由天津老站乘專車出發來京、事前北京軍警各機關等江西同鄉會即接津電、報告一切、警廳及警衛司令部循例派出保安隊軍樂隊至站準備歡迎、段特派秘書長梁鴻志爲代表、警察總監李壽金派鄧宇安爲代表、各部院皆有代表至站、此外有江西旅京公學全體學生江西旅京同鄉會全體會員國民黨黨員等約二千餘人、手執「歡迎革命鉅子李協和先生」之小白紙旗、二時四十五分、李氏專車抵站、由某大學羅某爲代表、大呼中華民國萬歲、李協和先生萬歲、李與歡迎諸人爲禮、乘汽車而去、直赴執政府、與段氏談話、約一時半之久、始行回邸（屯絹胡同五號）休息、並謂段氏對於李氏、極爲推崇、請李氏不日南下、收拾贛局、李氏語段謂贛省軍事、中山前已命譚長公（即譚延闓）率師回贛、近日已甚有成績、現尙須與長公商量、請其考慮之後、再行決定、至李氏此次提前先孫氏入京之原因、完全係其故鄉軍事、日形緊張、旅居京津贛省同鄉、百般催促李氏來京、共商解決方法、且段催促尤力、故不能不早日來京云、

昨有旅京贛人組成之某團體、推舉代表李某等四人、前往李氏私邸談話、李語李某等云、余（李自稱下同）此次先中山入京、即欲早日解決贛事、但解決贛事、亦非完全由北京即可解決、譚長公之率部入贛、不僅先得中山命令、且余亦十分同意、余之舊部朱培德等、一律交與長公指揮、現在湘軍在贛、聲勢異常浩大、故欲解決贛事、余不僅友誼上宜與長公合作、事實上亦非與長公商量不可、外傳段執政顧令余回贛抵制長公云云、此完全爲一不可能之事實、蓋余與長公本屬生死患難至交、歷來同助中山、實行革命、關係異常密切、余何至防碍長公動作、抵制更無絲毫之可能、惟予現屬贛人、苟各方屬望、願余負收拾之責、當然不敢放棄、至果決定如何辦法、仍須得長公同意、抵制云云、余可斷定現在與將來均不能成事實云、

◉取消國會等令將發表

▲取消約法問題有爭議

段執政決定將去年宣布之憲法、及民國元年之約法根本取消、並銷滅國會機關、已見前報、茲得執政方面消息、以上三項擬議、確由前日（十三）國務會議、決定明令宣布、此項命令、尙在擬稿之中、大致如下、㈠去年十月所公布之憲法、茲撤銷之、此令、㈡民國元年、臨時約法、失其效力、此令、㈢參衆兩院搬絕賄選議員、參與建國大計外、所有兩院機關、應即消滅、此令、上項命令、預計星期二（十六）國務會議、提出討論後、當可發表、惟原稿未經討論決定以前、已有一部分要人、開始爲非正式之討論、對於一三兩項、大致不過爲字句上之修改、惟對於第二令、則有人主張保留其一部分適用於現時狀況之下者、與現在制度相抵觸者、則一概失效、其理由以國家不可無根本法律、約法固有可廢棄處、而對於國體及國家主權等等、當然不能變動、現在既無相當法律以替代之、即應加以保留、且與十一月二十四日所發表臨時執政令第三項、可不衝突云云、惟以上兩種主張、各執一是、將來究竟如何決定、星期二當有分曉云、

◉美代使催實行無線電合同

▲請速簽字債劵擬定電台地基

東交民巷消息、中美日三國間無綫電台合同之糾紛、自臨時政府成立後、日美兩國均望爲有利於己之解決、尤以美國代理公使首先表示此意、惟自美代使有此種表示後、日本方面亦主張雙橋無線電台三十年獨占權爲有效、應取消美國費德理公司與交通部之合同、彼此爭持、一如去歲之狀況、於是暗中之活躍、較之表面的交涉、更形積極、最近因七國共同承認臨時政府之宣言已於九日發出、外交團所謂解決外交懸案之機會已熟、此問題遂成具體的交涉、確聞駐京美國代理公使梅爾氏、已於前日（十三日）星期六下午、送出照會一件於外交部、要求速即實行費德理公司與交通部所訂合同、一面電令駐華盛頓中國公使將無線電債劵簽字發行、一面將上海電台之地基擬定、以便興工修築、外交部接到此項照會後、已即由沈部長送往吉兆胡同呈交段執政、並請示辦法、聞日本方面對此、亦極注意、不日亦當由芳澤公使、對我爲相當表示、逆料此問題、又當以三十年獨佔權與機會均等問題、起三國間錯綜複雜之交涉、恐非短時日間所能解決云、

◉李景林就直督辦職

▲李與直議長均有演詞

新任督辦直隸軍務善後事宜李景林、於昨（十四）日正午在宇緯路鎮威軍第二軍司令部（即前劉夢庚宅）行就職禮、宇緯路東西二馬路口、均高紮彩坊、新督署門對面貼一大紅紙通告、文爲「本月十二日奉臨時執政命、督辦直隸軍務善後事宜、着李景林暫行署理、景林定於十二月十四日就職、特此通告、中華民國十三年十二月十三日李景林、」十一時門前已車水馬龍、絡繹不絕、往賀者先在掛號處簽到後、即由招待員引至招待室欵待、並各給大紅花一朵、佩於襟前、往賀者除各團體各機關要人外、楊以德省長亦親臨道賀、接篆席設中廳台階上、賀者數百人均在院中站立、至正午十二時、由官禮員按爆、鳴聞遠近、㈠督辦就職、李督辦親燃香一炬、插於爐中向中堂行一鞠躬禮、㈢入接篆席、㈣行接篆禮一鞠躬、㈤向國旗行三鞠躬禮、㈥督辦南向、軍官行賀禮三鞠躬、㈦各來賓行賀見禮三鞠躬、㈧禮成、李宣言、略謂今日景林奉臨時執政命、暫行署理直隸軍務善後督辦一職、蒙諸君親臨道賀、實不敢當、特先致謝、（行一鞠躬）前次承各法團公推景林爲直省保安司令兼省長、力辭不獲、當時尙有鎭威軍第二軍司令職責在身、軍事亦未收束、一切行動、均當服從長官命令、故未執行職權、此次張總司令爲順從民意起見、在北京力保景林督辦直省軍務、經臨時執政明令發表、景林才疎學淺、本不敢擔此重任、惟以直省各父老慇懃相勸、故於今日勉强就職、但直省在兵災水災之後、百業凋零、加以財政困難、盜匪猖獗、非妥籌善法、澈底整頓、民不聊生、尙望各團體及各機關同人、同心協力、一致合作、以爲直省民衆謀福利云云、羣鼓掌、省議會議長吳廉卿、代表直隸各法團答辭云、李公以文武兼資之才、督辦吾直、全省人民、極表歡迎、而今日之宣言、對吾直財政、清理已往、維持現在、整頓將來、以及兵災水災匪患目下混亂不堪之狀況、又肯負責、尤爲全省人民之所希望、敢法團等同人、應各本其職責所在、盡力輔助、以期拯吾三千萬同胞於水火、而底來日之清明、茲本其所見供獻於兩公者（是日楊代省長亦在席間）有二事、一請兩公同力合作、先求精神之結合、凡精神不同、而能共事者、世未之有、若同以救直爲目的、標幟既樹、雖行經行權見識稍異、終亦不至分離、兩公以直人而長直政、其唯一之責任、即在救吾直人、若同心合力、本此目的以進行、諸事自易爲力、千頭萬緒、若網在綱、有條不紊、否則各有懷抱、枝節橫生、貌合神離、無事可成、此其一也、二曰一切公開、吾直財政紊亂、已達極點、整理固屬急要、若非公開、實無整理之可能、如家人父子至親也、每以當家者諸事秘密、子弟不肯盡力之故而致敗、何况一省之大、而事可以成乎、果能公開、吾直前途本有希望、縱有不足之處、則加賦借債、均可邀人民之諒解、盡力輸將、若不明底蘊、而遽加負擔、不惟人民所不能堪、亦實人民所甚不能承認、民十之舊後損十二年之地方借欵是也、此其二也、二公若能注意此二者、則吾直前途可大抱樂觀、直省之幸國家之福也云云、

◉臨時執政之命令

十二月十八日臨時執政令、察哈爾都統張錫元因病電請辭職、張錫元准免本職、此令　任命張之江署察哈爾都統、此令、任命鹿鍾麟爲暫編陸軍第一師師長、劉郁芬爲暫編陸軍第二師師長、此令、陸軍總長吳光新呈、司長倪文翰呈請辭職、朱綬光另有任用、請免本職、倪文翰朱綬光均准免職、此令、任命汪樹璧宋玉珍爲陸軍部司長、此令、

◉南京形勢益形不穩

▲齊燮元去而復返　▲盧永祥行將南來

齊燮元交卸、韓國鈞兼任江蘇軍務督辦、一般人士、滿擬以爲蘇省治安、有人負責、暫可維持、距十四日齊韓交替之後、寗垣謠言日盛、十五日即有舉城騷擾之變相、連日各城門皆提早關閉、特別戒嚴、至昨日（十八）而謠傳更多、人心尤爲驚惶、探其原因、有說齊氏前日乘艦離寗、忽然復返、遂發生種種危險之狀況、而以昨之下午謠最爲可怕、據某方面消息、齊氏已在海軍總司令部內、有所組織、已就保安總司令職、後經調查、齊尙在督署、其就保安總司令職與否、則無從探悉、此事恐係齊之部下軍官、造出一種空氣、亦未可知、惟奉軍南下、則消息甚確、並有盧永祥江蘇督辦、吳光新江蘇省長之說、韓國鈞及省署各科長、皆有辭職意、金陵道尹朱文劭、則確已辭職、其時張一麐等來電、奉軍輜重隊、已抵兗州、此間有急電致陳調元、如奉軍何時過徐、囑即來電報告、各師旅長終日在省署會議軍事甚形忙碌、又有人傳說、盧永祥已於昨日下午三時抵浦口、並有陳調元陪同南來、祇帶衛隊數百名、其奉軍則駐徐州、候命待發、五時許、盧陳即過江入城云云、然至今晨則尙未見盧陳同至南京、恐又係一種謠諑也、

◉鄂北形勢嚴重中之鄂聞

▲蕭耀南未忘情吳佩孚

鄂局因吳佩孚李濟臣之輕動、茲復呈嚴重狀態、武勝關前昨已設防禦線、由蕭電令寇英傑負第一道防禦責任、二道防禦線、則設於關內廣水東篁店諸處、由孫建業旅負責、原因固云阻止吳佩孚死黨李濟臣軍闖入、而防胡景翼部之侵犯、亦屬計畫之一、且據交通界消息、吳之入武勝關與否、刻已不成問題、蓋吳現雖回雞公時、而李濟臣仍在武勝關以北之李家寨、積極備戰、以與胡軍抗、並聞吳得蕭之援助、仍將貫澈其最初計畫、以湖北爲策源地、蕭日來所唱高調、胥屬假面具云云、此說固不足徵信、然就賄選議員鄭某在漢辦理擁吳之輿論機關、大得蕭金錢援助、蛛絲馬跡、則又不無可疑者矣、至胡軍現尙在信陽集合、孫岳率兩師已至鄭州、劍拔弩張、將與吳等作最後之一戰、吳倚李濟臣之殘餘、焉能與胡軍精銳周旋、其失敗不待蓍龜、而因蕭吳究竟犧牲感情與否、實令鄂人深切杞憂、是以各法團聯合會、除懇蕭維持和平外、並于十三日挺電直達吳氏、請其放棄武力、毋禍湖北、措詞頗爲激烈、不審能促吳之覺悟否也、鄂之東北形勢、緊張已如上述、其尤堪注意者、爲鄂西方面之駐軍、佔雄厚勢力之長江上游總司令王汝勤、本老段嫡系、久不甘居人下、觀其近月來拒絕調三旅宋大霈援吳、及與熊克武論時勢之電、宣言保持上游治安、爲人不助諸舉動、無異表現反直、而且於宜昌一帶、封民船數百隻、以便裝載部伍、故取蕭以代之空氣、瀰漫武漢、所幸表面尙極鎮靜、官廳方面、力闢是說爲無稽、但是說誠屬無稽、尙有熊克武躍躍於湘西、伺隙圖鄂武勝關外之戰爭、鄂軍果加入漩渦而爲吳助者、其反響將不識至何程度矣、聞稿既竟、復聞吳與寇英傑及鄂軍、仍然打成一片、吳任寇爲後防軍總司令、蕭業飭兵工廠撥子彈六百箱赴武勝關、且聞吳以前種種確係虛僞、此次起而作孤注、乃藉口不應將曹三交付裁判、吳之執迷、夫何足惜、所痛苦者、湖北三千五百萬人民之無謂犧牲耳、（十二月十五日）

◉陳炯明赴興寗晤林之眞因

▲與林密商三事　▲林已擬擁陳通電

自陳炯明抵汕之後、迭開軍事會議、擬圖攻粵、皆須取決于林虎、迭邀林氏參與會議、堅不肯來、及陳氏擇定五日復就總司令職、林始來電表示意見、略謂「用兵之先決問題、在於餉項、非先有切實可靠之接濟、乃可進而決定戰守計劃、使無可恃把握、擬從審慎」等語、陳接林電後、將就職總司令之舉、暫爲擱置、惟閩南方面、形勢日見緊迫、大埔永定等處之民軍、窺伺漳州張貞亦有乘機進迫之勢、故張毅已經宣佈戒嚴、若漳州動搖、閩係於陳軍協餉者至鉅、故最近李雲復部之由潮安入閩、殆由於此、事機緊迫、可想而知、故陳氏親赴興寗、與林虎面商計劃、並覘林氏眞正之態度、以定作戰之計、陳氏於七日由松口赴梅縣、八日下午一時抵埠、由南門起岸、直至縣會行臺、隨行者、有黃莫京、邱哲夫、暨副官、衛兵等二十餘人、駐梅縣軍官之往迎者、如軍長劉志陸、師長黃任寰、以及李知事等、船未到埠、劉等先乘輪至頭塘迎迓、抵埠時、燃放串砲、表示歡迎、是晚由李知事備筵四席、迨至行臺、爲陳洗塵、陳留梅縣一天、九日晨仍由原輪赴興寗、林氏已派員在半途迎接、於是日下午四時到埠、在碼頭迎者、有黃定華、李易標、林毅生等、陳氏登岸後、乘轎直赴林虎行轅、林氏殷勤欵接、自不待言、至陳林之會議情形、現時無從探悉、惟據陳之親信洪（兆麟）葉（舉）之意見、㈠商量軍事上之具體計劃、㈡覘林氏最近態度、如林氏仍持曖昧、則陳遄返海豐、不問軍事、故軍事之進止、以及陳之就職與否、胥係于林虎一人云云、

頃間續得汕頭消息、林虎已發出擁陳氏就職總司令之通電、原文爰錄如下、「銜略」國事日亟、粵難方殷、生民塗炭、至斯已極、虎等馳驅嶺海、無補時艱、平昔所懷、對於國家則主張促成統一、對於粵事、則主張驅除暴民、對於鄰省、則主張互助、兩年以來、爲本此旨、祇以種種障礙、粵難迄未平定、今國事又起糾紛、粵局益形糜爛、解決不易、來日大難、際茲盤根錯節、遺大投艱、非得賢者挈領提綱、殊不足以奏功效、競帥勛望崇隆、志在救國、英雄時勢、相需正殷、今特聯請回復粵軍總司令原職、敬當竭誠擁戴、凡虎等平日所抱之主張、得藉競帥之措施、以期實現、務懇垂念艱危、即日宣佈就職、俾慰衆望、而振軍心、不勝延企待命之至、林虎、劉志陸、李易標等叩巽、按陳氏之所以遲不就粵軍總司令職、不過俟林虎之表示、今林氏通電已發、陳氏有即日就職之說云、（十二月十三日）

◉曹州國民軍改編問題未決

曹州國民軍改編一節、因呂秀文堅持改編一師、鄭士琦只允其改編一旅、雙方相持、並無若何進展、曹州各界人士、以延不解決、則地方受害愈深、遂公推代表數人、向擔任調停之冉捷三沙月波兩氏建議、改編一事、取折衷辦法、一共改編兩旅、即以舊中央第一旅（潘鴻鈞旅）之餉項、供給新編旅、此層呂秀文氏、似已承認、惟鄭士琦是否同意、則尙不敢必、旅省濟寗各界人士、以濟寗密邇曹州、國民軍問題、早一日解決、地方上即少受一日之糜爛、於十七日假天地壇同鄉會開會、討論督促曹州國民軍解決方法、結果議決與曹州各界、取一致行動、再則曹州同鄉前山東鹽運使夏樸齋等日前曾致函鄭士琦、請其和平解決曹州問題、勿用兵糜爛地方、昨鄭已覆函夏等、措詞大意爲士琦服官東省二十餘年、視爲第二故鄉、酷愛和平、未敢後人、而呂秀文則於吳子玉退敗以後、藉口討吳興兵、理由已不充足、且招兵勒餉、閭里騷然、爲維持治安計、不得不出兵示威呂氏、以冀其早日就範、但非至萬不得已時、決不開火、緣三旅軍士、均係多年同袍、絕不忍自相殘殺云云、

時評一

◉齊燮元禍蘇與蘇紳　魯

據昨日所得之南京電訊及本埠消息齊命路局備車調各軍過浦似已預備抗命齊之久留甯垣不去外間早傳齊將有異動今果漸實現蘇省又將重遭兵禍矣

今秋江浙之戰直接受害者十縣間接受害者遍大江南北齊之禍蘇程度至深而蘇人對齊尙奉命惟謹供應輸將不遺餘力蘇人固未嘗負齊今復不顧一切冀作困獸之鬥以圖一逞其結果不過使奉軍有大隊南下之機會蘇人多經一度之戰禍而已

江蘇士紳與少數團體日來每多發表拒盧南下之文電獨於齊之盤踞不去與其詭異行動未嘗有片言之主張是所待齊者何以獨厚蘇省再遭兵禍未始非此等劣紳之賜蘇人幸勿但知齊之暴而忘却此等劣紳之姦也

自來血有清導機能

補血生精　兼能清導

大凡補品　偏重滋補　缺乏清導性質　往往因滋補過量　不免有積滯之弊　於營養上反多窒碍　未可久服　而自來血則不然　其所配合各藥　一方對於體中各部　悉融化而爲滋養料　其過剩物質　小部分由腎臟　大部分由腸管　排泄而出　毫無積滯之患　是以自來血　男女老幼　四時可服

大瓶二元　小瓶一元二角

五洲美容霜

▲有三大特色　▲斑點盡除　▲面紋不皺　▲凍瘃不生

面帶皺紋　粗糙不雅　惟常擦美容霜　能令面紋不皺
面起斑點　嬌容頓減　惟常擦美容霜　能令斑點盡除
面色枯槁　冬生凍瘃　惟常擦美容霜　能免枯槁凍瘃

美容霜係五洲本廠出品　滋膚潤肌　常擦益增美麗　的是化妝無上妙品

大瓶七角五分　小瓶二角二分　另售每磅三角

五洲固本　香皂　家用皂

本廠特聘技師按化學法精製各種化粧香皂如▲富貴白頭▲蘭花▲檀香▲百花▲玫瑰▲月桂▲芝蘭▲美女▲藍帶等牌四十餘種芬芳馥郁經久不變洵爲國貨化粧香皂之上品

又五洲固本家用皂原料純淨堅結耐用洗滌綢棉蔴毛等品並無脆裂變色之患

上海五洲大藥房發行

國內外各分號及各大藥房均有出售

儲蓄優點

每月儲洋十二元至第十五年共得本息洋四千九百元若與他種儲蓄每月儲洋十二元至第十五年僅得二千元者相差幾五分之三想儲蓄諸君必擇此又穩妥又可靠之四千九百元也無疑欲閱詳章請向上海寧波路九號上海商業儲蓄銀行索取可也

銀行公會會員

新華儲蓄銀行廣告

本銀行於民國三年創辦資本總額五百萬元已收一百八十五萬一千七百元公積金七十八萬元專辦儲蓄兼營商業銀行業務並得受政府委託辦理特種儲蓄事項其種類分列於下　定期存款　活期存款　抵押放款　貼現放款　分類儲蓄　流通儲券　公共儲金　四季儲金　各國滙兌　收解款項　買賣證券　兌換貨幣　總辦事處北京　分行北京廊房頭條（電話）總處南局二三一〇三三七　南局二二〇四　八四〇　天津分行法界中街七號（電話）　上海分行天津路鴻仁里（電話）經理室中央七四二九　營業室中央四二一四

新建設

國是欲謀新建設、人體亦應謀新建設、因爲一個人辛辛苦苦在社會上做事成、無時無刻不需用精血、那精血經久的需用、一定要消耗的、以致面黃肌瘦、神疲力倦、腦力不足、志趣頹餒、腰背痠痛、胃弱食屯等等、有了這種的現象、就不能不謀新建設、本藥房的人中實補藥、采用補血生精的藥料、服之先開脾胃、增食慾、旋即精神振作、腦力強健、作事不倦、實爲人體强有力的新建設品啊、

價目　人中實每大瓶洋二元　小瓶洋一元二角

上海四馬路中　太和大藥房發行

本外埠各藥房均有出售

更廉之電價

如用交流電之電氣升降機用電每度計銀四分半與直流電每度計銀一錢二分相較可省百分之六十二分半之電費用時直流電於上午一時至五時間不能應用如交流電照常供給

工部局電氣處

寫字間福州路十七號　樣子間南京路廿六號　電話中央二八三號

總局設在天津

（烟煤）最合輪船火車各廠及家用等所需之各種塊煤末煤

（焦炭）最合鎔鑪鐵廠翻沙廠等所需之焦炭

蒙荷賜顧請駕臨上海黃浦灘九號上海開灤礦務局無任歡迎

（火磚）（火坭）最合鍋鑪煙囱鑪灶及潮濕地方建築基礎堅固營造所需之各種火磚火坭

（輪船）往來上海秦皇島天津之間承接裝貨搭客

婦女閉經丸活人無算
乾血癆傷第一靈藥

此丸專治婦女衝任損傷刻陰虛脊虧血少血閉而或憂鬱思虛過度而鬱不行則中氣奎損陰氣奎乾致成痰血凝聚癆瘵險症本瘀得虧傳秘製良方久巳著名活人無算無論婦女老幼瘟年初起一經服此春藥三日立劑饑牌開胃養血滋陰重若服藥二料足奕血脈流通功效大見因此藥十分豐驗故敢出而兩世非圖漁利也每盒二元每料四元不靈包退還洋舖設上海二馬路中市直街八十號門牌

京都天寶齋

報失方單

寶山縣崗十五圖東字圩十七號四坵業戶張萬順則田二畝一分四釐七毫方單一紙除登報並請縣署補給外所失原單作廢張思忍白　呂1011

遺失方單

今茲失寶邑金念四圖良圩三十九號十六坵超阿多戶畝一分三釐五毫方單一紙除呈請縣署補給外特此聲明作廢趙阿多白

彙司公司

男式部

新到英國時式便帽

格子有黑白黃白二種

彙司公司

南京路江西路轉角

上海太古火險公司

中國於通商各埠及內地有名城鎮均有經理可承保各式房屋機器與貨物等

止痛

刀傷　燙火傷　打傷

牙齒痛　肚腹痛　肌肉痛　風濕痛

人之一身痛最難當不論痛在何處及緣何而起必至全體不舒坐臥不定迨至痛止而後寧由是以觀止痛藥之不可不爲之備以待不時之需用也此藥水止痛如神外搽諸般疼痛內服少許能止腹痛胃脘痛而於刃傷火燙跌打損傷尤有奇效茲將其主治各痛略列於后

此藥主治甚宏不能盡述如風濕痛筋骨痛肌肉痛以及種種疼痛又治傷風鼻塞或服或搽無不奏效洵屬家用之良藥也

各埠藥房均有出售每瓶七角半每打七元半

上海江西路七十一號

兜安氏西藥公司啓

兜安氏止痛藥水

商情市價

外國匯兌

▲十二月十九號星期五

金市

京津漢匯兌

▲中國銀行匯兌價

銀樓

外幣市價

外國股票

▲昨天商會內開出買賣之價列左

銀洋錢市

▲上午 ▲下午

上海證券物品交易所

▲十二月十九日 ▲第一市後開行市

上海華商紗布交易所

▲十二月十九日 ▲前市定期行情 十六支棉紗(雲鶴標準)

上海麵粉交易所

▲陰曆十一月廿三日 ▲上午市價 ▲下午市價

滬南米市

新閘米市

雜糧市

▲昨日北公會內開出各雜糧市價列左

油荳餅市

現貨麵粉

紐約棉市

本機粗布

花紗市價

▲十二月十九日 ▲華商紗廠聯合會報告

大連油荳餅市

▲十二月十九日午後二點十分

▲以上均係大連之價

本機斜紋

煤油市

▲今日美英各牌煤油行盤錄左

旅行一覽

滬杭甬鐵路滬杭段行車時刻

▲下行車

◉上海北站開 ◉上海南站開 ◉松江開 ◉楓涇開 ◉嘉善開 ◉嘉興開 ◉硤石開 ◉長安開 ◉杭州開 ◉閘口到

▲上行車

◉閘口開 ◉杭州開 ◉長安開 ◉硤石開 ◉嘉興開 ◉嘉善開 ◉松江開 ◉上海南站到 ◉上海北站到

(注意)夜 上有〇符號之各車 與滬寗車啣接 現暫停開

船期

◉輪船進口報告◉ 十二月十八號(廿二日)

▲長江出口日期

▲寗波班 ▲通州班

◉各國郵船出口班◉

▲馬賽班 ▲西雅圖班 ▲溫州班 ▲福州班 ▲青島班 ▲天津班 ▲威海烟津班 ▲汕頭 ▲厦香粵班 ▲崇海班 ▲定海石浦海門班 ▲定穿石海班

▲英國倫敦班 ▲意國班 ▲德國班 ▲舊金山班 ▲美洲溫哥武班 ▲日本班 ▲香港小呂宋班 ▲孟買班 ▲新加坡班 ▲爪哇班 ▲世界班 ▲太平洋班

天韻樓 上海第一花園

新編宋朝歷史名劇 第六本 狸貓換太子 業已排熟不日出演

樂舞臺 大提線戲 新辦特別 五色電光 珠台特請 專門名家 油畫佈景 玻璃行頭 各樣俱全

玉(全)韻(體)女(子)集(班)
蔣素貞 蔣婉貞 蔣寶貞

周杏泉 周慧珍 移寓聲明

張月蘭 張素蘭 張瑞蘭 張蘭

遷移聲明 孫是娥 朱綫娥 艷是娥

婦女長樂寶
母體強壯所生子女必聰敏活潑肥胖易長 幸勿輕忽 婦女長樂寶每瓶洋一元原價十二元
中國總經理上海麥家圈老仁濟藥房 各藥房均有經售

催眠術
諸君 欲求精神之修養乎 欲增進身之健康乎 欲得子嗣之勸儉乎 欲謀家室之和睦乎 欲知過去之事實乎 欲卜未來之運命乎 欲解決宇宙間一切奇奇妙妙不可思議的現象乎
注意 本會開辦最早成績最著會員已二萬餘人遍各行省及外國莫不利用本會函授之最新式催眠術而得莫大之利益與幸福 請君欲修養健全之心身者請早入會幸甚
附設 精神療病院 應用精神靈力治療驗症凡醫藥所不能治者均能治療在遠方者可用隔地治療法 患者雖遠隔萬里亦能感應靈驗神速效力驚人
注意 本會總會長為世界著名之精神學家中國催眠學界之開祖 鮑芳洲博士

要聞二

◉唐繼堯與熊克武往來電

熊克武致唐繼堯電云、軍急滇唐聯帥鈞鑒、克武無狀、謬承我同志將領諸公會議、公推以三省聯軍前敵總司令相屬、自維棉薄、曷敢膺玆鉅艱、乃復迭承諸公函電交馳、催促就職、責勉之意、極爲殷摯、克武寧無感奮、玆於本日在銅仁就職、以副諸公之雅望、而策聯軍之進行、願念克武以身許國、垂二十年、中更多故、所志阪阻、比以曹氏盜國、南北驛騷、未敢自甯、出參戎事、方冀排除在川障碍、進而聯合各省同志、會師北伐、凈掃賊氛、不圖事與願違、中道挫敗、旣苦袍澤、復勞友軍、言之自深内疚、自駐黔中、重蒙同義力加扶持、感荷之餘、良益淬厲、今國人激於義憤、一致討曹、諸公同抒蓋籌、謹將三省部隊、編組建國聯軍、旣戴蓂公以總全軍、復以前敵之責相朂克武、克武曾本蓂公大計、協同諸公勉力相從、掃除國賊、再建邦家、一息尚存、義無反顧、但使正義獲伸、即當遂我初服、謹電佈悃、佇候敎言、建國聯軍川黔滇聯軍前敵總司令熊克武叩東印、唐氏復電云、特軍急銅仁熊總司令鑒、刪日奉東電敬悉已在銅仁行營就建國聯軍前敵總司令之職、欣慰何似、竊以天下苦兵久矣、吾儕服務民國、深願各方有悔禍之誠、和平統一、共趨正軌、乃天未厭亂、直系軍閥、毀法亂紀、黷武自恣、妄欲力征經營、人民塗炭、無可告語、我滇川黔三省、夙以掃除奸兇、扶持正義爲職志、纓冠急難、何敢後人、此建國聯軍之組織、所以不容或緩也、現在曹吳雖倒、餘孽猶滋、摧陷廓淸、責無旁貸、尙乞激厲士氣、蕩滌賊氛、澄清中原、奠安國本、竊願與執事共勉之、唐繼堯東印、

◉李傳業要與馬聯甲算賬

▲呈王督辦文

皖軍第二旅旅長李傳業 以前督理馬聯甲、在皖侵吞公欵、尅扣餉糈、種種搜刮、無所不用其極、及至失敗、竟以一逃了事、若不認眞核算、如數追償、殊不足以懲貪婪而儆效尤、玆當王督辦莅任伊始、特具文呈請核算、所有虧蝕各欵、責令如數繳還、未識王督能照辦否、玆探其呈文如下、呈爲尅削衣粮、侵漁公欵、請予核算追償、以重公帑、而慰飢軍事、溯自馬前督就職之始、即宜言以前欠餉、一律補發、以後本軍餉糈、概不再欠、蓋就安徽財政狀況言之、供給政費而外、對於本省餉糈絕無不給之虞故也、不意就職以來、屈指二年、不但舊欠分文未發、政費停減無算、即其任內應發之餉、輒復積欠半年以上、以致軍心解體、潰變時聞、羣盜滿山、無人過問、今年春季不忍見士卒之飢困、爰與各旅聯絡力爭欠餉、竟至觸怒當道、爲所排斥以去、事後通電、海內譁駭、此次奉命出師、亦嘗宣言以討馬、追欠爲目的之一、此種經過、通國皆知、無俟復述、現在馬氏雖逃、依然蒐婪營老、不失爲洋場富翁、而各旅官兵、衣敝履穿如故、妻啼饑兒號寒亦如故、若不起與淸算、照數償付、不徒興師主旨、達猶未達、即揆諸人情天理、亦咸不可通、査財廳前曾聲明、每月實撥軍費三十一萬五千元、而五旅實領餉額至多二十萬元之譜、即令絲毫不欠、吞蝕已屬不少、矧各種官有財產、變價甚鉅、一切均無着落、則皖人膏血、被馬吸取者、寔復可以數計、傳業爲皖民一份子、爲皖軍一份子、目擊身受、萬難緘默、今將馬氏欠餉吞欵各情、粗陳涯略、伏懇俯鑒下情、准予核算、所有虧蝕之欵、責由該前督及耿前軍需長如數繳還、以重公帑而慰飢軍、實爲德便、倘以後外間造有僞眼發現、概不承認、合併聲明、謹呈督辦王、(十一月十八)

◉皖教育界反對解樹强

皖省敎育廳長、王揖唐在蚌以省令發表、委任解樹强接署、解爲江蘇阜甯人、於吾皖敎育情形、異常隔閡、何况以地方事業、託負他人、故連日以來、敎育界羣起爲拒解運動、前日(十六)下午、敎職員聯合會、在省敎育會開會、討論拒解問題、到有三十餘人、議決辦法八條、㈠電致王省長聲明反對解樹强理由、㈡電致北京同鄕皖代表、天津上海各同鄕、一致主張、㈢電致段執政及敎育部、另簡皖人、㈣函解樹强阻止到皖、㈤發表宣言、聲明一切、㈥推舉張熙伯、魯理堂、李繼甫、張冠英、劉護泉、黃雲、陳介甫等爲代表、赴政敎兩廳請願、一請電解阻止、一請暫緩交代、㈦推舉徐天閔、黃夢飛、戴元琛、劉載黎、楊任伯、等爲起草員、㈧推舉張熙伯、羅夢飛、徐天閔、劉戴黎、楊任伯等爲幹事員、旋即散會、其電文如次、㈠蚌埠王省長鈞鑒、新委敎廳長解樹强、不諳敎育、於吾皖情形、尤爲隔閡、絕難勝任、公爲皖人、諒不忍阻絕吾皖敎育生機、務懇收回成命、另擇皖賢、免起紛擾、安徽敎職員聯合會叩諫、㈡北京北大王撫五先生轉皖代表、本會議決、否認解樹强爲廳長、除電京蚌當局、乞力爭、安徽敎職員聯合會諫、㈢北京段執政鈞鑒、省委敎廳長解樹强、不諳敎育、於吾皖情形、尤爲隔膜、絕難勝任、懇速電王省長、另擇皖賢、不勝企禱、安徽敎職員聯合會叩諫、至宣言通函、則從略、敎職員之反對、平心而論、尙爲一部分、而省敎育會、學校聯合會、又爲反對表示、是解之來皖不成矣、據聞兩團體之反對、不爲響應敎職員、乃爲赴京赴蚌之代表、刻有電回省、請對解樹强、速爲堅决反對、該兩團體即開會議决一致進行、並電京蚌兩方、請收回成命、原電如次、㈠北京段執政敎育部鈞鑒、省委敎育廳長解樹强、素無敎育學識經驗、於吾皖情形、尤爲隔閡、誓難承認、懇擇皖賢迅簡、免起糾紛、安徽省敎育會、學校聯合會叩諫、㈡蚌埠王省長勛鑒、新委敎育廳長解樹强、素無敎育學識經驗、於吾皖情形尤爲隔閡、誓難承認、務懇另簡皖賢、免滋事端、省敎育會、學校聯合會叩篠、記者屬稿至此、又得一報告解樹强巳秘密來省、即行到廳接印視事、而敎育界聞之、現在省敎育會開會、討論辦法、結果如何、容探再誌、(十二月十八日)

◉南京珍聞片片

盧永祥實行南下宣撫、此間各界代表赴徐、阻止奉軍南下、

段執政電蘇軍將領寒電、允止奉軍南下、

楊樹莊昨日赴滬、海軍總司令職務、由周兆瑞代拆代行、

韓國鈞以老朽文官、兼任督辦、近以各方面空氣不佳、形勢異常緊急、深憂惶失措、前昨兩夜、皆不敢安枕、

南京總商會昨電京、請鄭謙就近代表阻止盧永祥來蘇、

兩淮鹽運使丁乃揚、昨謁韓國鈞辭職、聞意甚堅决、

督省兩署頃接漢口來電、吳佩孚已於十六日抵漢、

各師旅長昨開軍事會議、以奉軍旣已南下、决以武力抵拒、以第二師長吳恒瓚最爲激烈、主留齊燮元在寧指揮一切、

中行長許體苯、交行長李錫純、奉韓電召、昨入省署面商籌欵、

韓以地方流氓、近日任意造謠、以致人民驚惶、殊於治安有碍、特出六韻告示、嚴禁査拿、

江利軍艦昨由下關起碇、開往九江、

省署各科職員、多援眷屬回籍、署內幾無人辦公、今晨居民逃走者、紛紛不已、較前數日之出城車馬、尤爲擁擠、

頃聞齊燮元昨晚九時離寗、行蹤甚密、劉尙未明、

殷財廳長派諸議蔣雲韶充泰興縣屠宰稅委員、

◉崔維堪電中之浙局報告

浙督孫傳芳、所兼巡閱使名義、雖已遵令裁撤、而公署前門直額、仍未改易、此次對段執政、一一服從、並派本署參謀處長崔維堪、持函北上、接洽一切、頃已接覆電云、昌密、劾日晉謁執政陳報一切、頗爲嘉慰、盧使雖將南下、對我個人無他、至從前所生誤會、蓋因政見不同、現在總執政出而當國、凡屬袍澤、均應擁護、以維大局、自無政見之可言、况總執政不忍生靈塗炭、以和平統一拯水火、則我國人無論何方、當不忍以少數意見、假借名義再弄兵端也、浙中情形、政府巳悉、時勢重要、諸容面陳、與總長梁秘書長張廳長劉總指揮暨府同仁、均甚關切、合併奉聞等語、惟另接私人電、中央對於浙局、已商定具體辦法、俟盧使抵寗發表云、

◉杭州快信

省議會十八日、續開大會、下午三時入席、因連日不足人數、各組推人檢査、第一組盧旌賢、第二組王承祖、第三組范康保、第四組應迪康、首由議長沈鈞業、宣讀本日議程、計付審查者三案、㈠修正省自治法會議組織法案、㈡留日非震災區各校學生擬請一律增加學費案㈢省立第四苗圃追加十二年度歲出臨時費預算案、否决者一案、㈠公立法政專門學校追認十一年度附設商科臨時費案、

前內務部警政司李升培、曾任墾放局會辦、昨奉夏省長派赴北上公幹、

閩軍第二師各營營底、由飛鯨輪船運滬、由駐滬辦公處長宋之璦、照料上車、於十八日到杭、

孫傳芳於戰時、獲得勝利輪船、駛往拱埠駐泊、發交內河水警廳、派機工接管、

財政廳長蔡璞、預計年關需欵、尙短六十餘萬元、呈請省署 就捲烟特稅項下、暫行借墊、俟開年稅收暢旺、儘先撥還、

敎育廳據羅經孫電稱、六中陳校長强主任、因私見斥退學生、全體不服、昨出解散、

省署委任李俊卿振華爲水警第十一隊分隊長、黃玉慶爲第十四隊分隊長、董鳳揚翰案爲第十隊分隊長、

◉嘉興短簡

浙江內河水警廳長徐則恂、於十八日下午、偕同本廳某督察長、乘車到禾、廨二區水警署、當晚危知事在署設讌欵待、邀方區長、李會辦、暨士紳蔣志新等作陪、

杭州印花稅處沈處長、派委宋乃楨來禾檢査印花、巳於十八日到禾、准十九日會同縣委、出發檢査、

孫督理指令本縣善後委員會、謂本縣墊用軍差欵項一萬餘元、俟縣署送到清摺、詳核無異、再行飭縣撥還、以償歸墊、

此間商界團體、主張電燈放光全夜、以利地方治安、

嘉興·海鹽·平湖·嘉善·四邑東陽同鄕、在禾張家弄口公建東陽旅禾同鄕會、舉定郭愛生·戚文魁·張琴圃·張琴林·爲會長、十七日宣告成立、

禾邑商家、因戰事中損失重大、要求折收店屋租金、案懸多時、房主並未承認、現聞定於本月二十四、在下塘街商業公所、由房主客、各派代表、開會協商折衷辦法、以期圓滿解决、

本縣屠宰稅、巳歸縣署收回自辦、但以各屠戶所報頭數、不盡不實、咋由危知事飭令雜稅主任、即日會同肉業公所董事、分區調查屠宰確數、務比本年七月以前、增加三成、

塘滙區籌備冬防、編訂門牌、業巳告竣、頃由陳自治員呈報縣署備核、

王店區防務公所、咋巳宣告成立、係由鎭紳聯合自治公所保衞團、水陸兩警、共同組織、

地方新聞

蘇州

▲擄刦犯解縣訊押 縣屬滸墅關鄕民 莫欽泉陳銀壽、前日攔路行刦船運食米三石、經由該處與縣警察第一分所長袁頌平、派警獲解到所、訊實後、飭傳事主、一倂解送縣署、玆由司法主任曾尙岐、開庭訊問、合將莫陳二犯押候覆訊、一面飭傳事主、將食米三石、具結領回、現該市董事張冕傑、爲該案亦函縣請予嚴懲云、

▲歡迎商團長就職 蘇州商團公會、改選商團正副團長及總稽査、已誌前報、玆悉新團長鄒椿如、新團副施筠淸、總稽査爵永齡、昨巳到會就職、各部各推代表到會歡迎、由汪孟淵致歡迎詞、旋議發展及籌備基金問題而散云、

▲人力車照常營業 蘇垣城內人力車夫、因反對加租、引起城外車夫一致罷工、玆悉此次風潮、因車公司劃一車租而起、然劃一車租、各車公司之主張、並不一致、而車夫罷工亦未全體同意、自風潮起後、城外車公司即聲明車租照舊、各車夫亦即租車營業、罷工車夫、因未能全體罷工、一般爲生計所迫者、亦即向公司租車、故前日午後城內外車輛、已絡繹於途、至昨晨各公司均一律照常放租、惟加租問題、是否打消、尙未解决、蓋因各公司意見不一、尙須作一度之會議、方能定奪云、

▲商會長辭職赴港 蘇州總商會會長貝哉安、近接其公子貝松孫(現任香港中國銀行行長)由香港來電請即赴港擔任某項要職、貝會長接電後、以去蘇在即、昨巳函向商會及鎭道廳縣各機關辭職、但商會全體、昨巳開會集議一致挽留、而各當道得悉、亦巳派員分別挽留、惟貝辭意堅决、現有堅决辭職赴港雇船待發云、

無錫

▲兵災募捐已結束 無錫全縣各小學校組織之兵災募捐聯合會、於本月七日集合男女各校學生、沿途募捐、而敎職員經募之棉衣褲鞋帽及銀洋等、則均於十四日一律截止、共計募得銀洋衣帽、議定於十八日開會討論處置方法、是日共計十五校計代表二十餘人、推張正三主席、首報告此次總共募得合足大洋爲一千一百五十九元一角九分九釐、除去印刷及各項雜用六十三元外、計淨餘洋一千一百零六元一角九分九釐、又棉夾衣褲五千六百八十三件、帽鞋襪一千四百八十六件、又棉胎棉被七條、議决棉衣褲等已送交溥仁慈善會、請爲轉送災區調查發放、至銀洋當經議定推舉孫克明吳幹卿代表至該會接洽、亦請代爲發放、倘有沿途募捐用剩之紀念片、另加戳記、託各市鄕敎育委員及通俗敎育館勸募捐欵、以用完爲度、另有剩餘之募捐收條、議决加戳作廢、分給各校、留爲紀念、

▲難民過境騷擾記 湖北黃岡縣難民三百九十餘人、由彭春和宋必靑二人爲首、率領由吳縣轉入錫境、經新安揚名而達惠山、沿途肆意騷擾、經警察派出所巡長李杰報告第三分所、轉報縣署、一面將其安頓於昭忠祠殿及張中丞廟、縣署據報、即派水巡隊長湯飛帶領巡船二艘、及全體長警押解該難民等赴常、而商團第六支隊全體團員、亦武裝徹夜梭巡、該難民等多數衣冠整齊、甚有穿着綢緞皮袍皮褂者、當各警彈壓難民下船時、彭春和宋必靑聲稱到境後、並未損壞街市一草一木、要求發給口糧、否則將到街上逛逛、磋商良久、始由當地圖董湊出銀洋十元、警所亦出洋三十元、合足四十元給予、始勉强應允、距臨行時又以公文上有押解字樣、並要求在護照上蓋印、指爲有損其人格、大起爭論、且聲言封搶、呼吠一聲、各難民均四散分開、自由行動、後由警所職員孫委錢極力安慰、並將護照加蓋縣印、始行上船赴常、

▲林知事接任有期 新任無錫縣知事林芾楨、於昨日在寗稟辭省長、即行赴蘇、謁見蘇常道尹高等廳長、稟承一切、定於今日來錫、明日(二十一)接印視事、

▲公團組織淸算處 無錫縣知事馮祖培、自匆遽離任後、巳由省署委派林芾楨來錫接任、邑人以馮知事在任時、經手侵挪、及籌借之欵項、爲數甚多、新知事之能否負責、淸理歸償、實一重要問題、巳由債團關係人薛翼運等、電詢意旨、爲迎拒之準備、而地方各公團、亦以新知事雖巳委定、然馮任經手各欵、亟應淸算、已集合各公團組織淸算機關、並致電省署、玆錄原如下、南京韓省長崇鑒、無錫縣知事馮祖培、棄職離錫、聞已遴員接替、惟軍興時、馮前知事經手欵項、數逾鉅萬、亟應淸査結算、歛會等、於本日會同地方各公團、議决組織淸算機關、應懇迅飭新任知事、宜布方針、即行蒞錫、並速令馮前知事回錫交代、以淸手續、除淸理時將結算情形逐一電陳外、特先電達、無錫縣議事會縣參事會縣商會縣農會縣敎育會欵產經理處四鄕公所無錫市公所叩、

武進

▲德澤鄕發生命案 德澤鄕萬家塘萬堯發、又名五大、髮妻巳故、遺有二子二女、長女根秀、今年二十一歲、於民國十一年九月、繼娶王氏爲室、致與田夥夏大和尙有染、根秀常側目視之、夏乃啣之刺骨、本月初三日、王氏忽然失蹤、遍尋無着、疑爲被人誘拐、不料前日萬堯發及其子女、均出外營商、家中僅有田夥夏大和尙及長女根秀兩人、是日上午九時許、萬家前後大門緊閉、隣佑咸以爲怪、旋聞室內呼救聲、羣排闥入內、但見根秀與田夥夏大和尙同臥血泊中、根秀已喉斷氣絕、夏大和尙亦奄奄一息、旁有殺猪刀一柄、慘不忍睹、蓋夏大和尙早將王氏藏匿別室、而深忌根秀窺知其隱、遂乘人不在、擬强行姦汚、以塞其口、而根秀不從、遂用刀殺死、夏亦自刎、事出後即由萬華發呈訴縣署、派劉承審員前往相驗、驗根秀喉管洞穿、委係身前被人殺死、夏大和尙亦巳一息尙存、劉承審即判令將根秀自行收殮、夏大和尙交其家屬醫治、俟創愈交案訊判云、

丹徒

▲縣議員文采風流 丹徒市議會、上年曾經有人提議創辦公園、嗣因會期屆滿、故未實行、本屆市會冬季常會、又由方議員鏡淸等、提議建築公園、其提案原文云、竊以園名桃李、本及時行樂之場、亭號滄浪、爲悅性怡情之地、吾鎭爲通商巨埠、古稱名區、華洋雜處、商旅遙臨、每當興致淋漓、絕少泳遊之所、更値公餘閒暇、誰爲消遣之場、燕居每苦寂寥、遊興更悲蕭索、夫以城名鐵甕、山有金焦、詣南徐而風景聘懷、登北固而江天入目、或曲林之鬯茂、或古蹟之斑爛、豈不可鬯敘游情、助人逸趣也哉、然而春光大好、每苦跋涉之勞、夜色蒼茫、復恨歸來之晚、驅車而雨流忽阻、乘槎而風片偏來、興逸方殷奈何徒喚、幽懷未巳、樂意頓銷、是必接近市廛、俾資游憩、接踵而至、藉以遨遊、發育生機、聯袂而來、濟集合以殷勤交際、鏡淸等應商埸之設備、供社會之要求、就城郭之旁、闢玩遊之所、滬有大世界新世界之稱、杭有大公園小公園之別、未能免俗、竊願效顰、結屋數十椽樓台亭閣皆備、闢地十餘畝、園林池沼俱新、門巷琶琵、閱盡南朝金粉、衣冠袍笏、好聽北里驪歌、小試其端、何妨因陋而就簡、循序以進、亦可踵事以增華、惟一簣可以爲山、寸木難支大厦、聚沙成塔、得積銖累寸之功、集腋爲裘、奏合羣樂衆之效、利益公儕同好、籌謀端任初基、爰提議案、附以計劃、用請討論、希爲公决、(計劃書從畧)當經公决實行、惟一切辦法、則另行妥爲斟酌云、

揚州

▲省議員請申米禁 江蘇省議員王幼雲、詹介承、揚士香等、昨(十七)函省長云、紫石省長鈞鑒、敬啟者、自蘇米弛禁、有妨民食、業經各界同聲呼籲、昨閱貴處覆滬總商會寘電、査蘇省前以軍事善後、援案設局抽收米石出省特捐、原屬一時權宜之計、玆以自實行啓征以來、辦理未見成效、而民食所關、亦應急圖兼顧、巳令行財政所籌議變更辦法呈覆矣等因、細繹大旨、一方整頓捐數、一方顧全民食、籌畫並進、洵推擘畫周詳矣、夫今日之抽收米捐、幸而辦理未見成效耳、果有成效可覩、必將蘇米源源運出、俾收捐之數日形暢旺、勢不至蘇民粒食匱乏不止、是未見成效、正可以保全民食也、匪云未見成效、而又欲急圖兼顧民食、是北其轅而南其轅矣、更何容其變更辦法耶、即使辦法變更、特手續之變更耳、而蘇米之運出、仍不變更也、如今日者不言顧全民食則亦巳矣、如以顧全民食相號召也、舍重申米禁其道末由、伏祈執事採納芻蕘、毅然决然即日下令撤銷捐局、至軍事善後、自應別以審愼籌良法云云、

南通

▲丁乃揚赴寗公幹 兩淮運使丁乃揚於昨日(十七)赴甯公幹、聞丁此行係奉韓省長電召、商辦省政云、

▲商會近事彙紀 ▲商會接盧知事函、轉奉財廳訓令、擬以本年度省稅忙漕向銀行界抵借銀一萬元、俾濟省立學校之需、聞該會已向銀行界協商、約可借到七千元、又該會准織戶及商販之請、特電呈北京當局、要求豁免十四年份土布稅釐、又江蘇國庫善後公債第三次抽籤還本、迄未舉行、特電請韓省長照章補抽、原案指定上海稅所等收入擔保之欵、並請嚴令撥數解交金庫、不得提供他用、以昭大信、

▲路工處長辭職 通邑路工處處長陳琛、近以公私事務、頗迫異常、刻下萬難兼顧、故決意辭去處長一職、聞辭職書及帳略、業於十七日刊發、張紳嗇菴定日內邀集地方各界開會討論、

▲請辦水利工程 劉海沙水利工程、今秋由通邑與常熟官紳會勘後、訂就協定書辦理、惟刻下常邑尙未準備興工、所有十三圩等港、亟待浚治、十七日經沙董呈縣咨催該邑照約實行、

▲領照採辦米稻 糧商單遠等、擬往無錫江陰等處、購買米稻各三千石、特呈由總商會請縣發給護照、盧知事於十七日批答照准、並咨照該兩縣査照、

湖州

▲立輿輪撞沉石頭船 湖州東門外昇山河道、尙稱寬闊、有江北鹽城薛兆貴者、裝有石頭一船、行經該處橋門、適立輿申湖班江順輪船、由申駛吳、薛見輪近、喊合停輪、豈該輪駕船者、故意開足機輪、迎面而至、將石頭船撞沉、損失有三百元之鉅、該村農民、見江順輪如此不顧道德、均在橋上擲石喝停、致江順不能駛過橋門、於是停輪和解、先給薛洋十元爲伙食之需、命薛赴吳向局理處、豈該局以洋商牌面、一再推諉、薛兆貴因損失太鉅、已具狀吳興分庭、正式起訴矣、

▲發給各里正通行證 湖城戰事之後、尙未解嚴、現値冬防、特設軍警聯合稽査處、檢査旅行等情、吳興縣署、近正征收抵補金之際、吾雲兩區、共四百十有六莊、催追錢糧、全在里正協助、是項里正、或寄宿旅館、或深晚還鄕、特由盛南書知事、頒發通行證、給各里正入城時備掛、俾軍警檢査有所識別云、

▲爭奪宣講員之近訊 湖州學界、因位置少而人多、每有僧多粥少之嘆、通俗敎育宣講員之職、俸高事少、爲人之所覬覦、現縣議會第九次常會、議决將是缺歸倂、前宣講員某、因飯碗被奪、遂串李某等電呈省峰、殊無謂也、

松江

▲遵委來松査控案 松江縣知事吳鎭南、向知民間疾苦、故人民僉謂縣知事苟利於紳董、必不利平民、旣利平民、則與紳董、絕對不若前溫知事在任時一任其便等語、日前新橋鄕董錢策領名電控吳知事原文發表後、多數人民以如果撤換、委以與若等聯絡之人來長吾松、則吾平民利益、或將又爲若輩剝奪云云、玆悉韓省長對於此次控案、巳令滬海道尹査覆、劉道尹委一科程伯彭來松、下榻振鑫旅館十一號、現正從事調査云、

▲知事奉令禁烟賭 吳縣長奉張護軍使訓令、略謂據泗涇鄕公民呈稱該鎭烟賭日盛、而又以煙窟爲最、並指明烟賭地點、推其如此原因、皆以該處劣官惡董所包庇、務即撤査嚴究、毋得徇私等語、現吳縣長奉文後 除出示嚴禁外、業巳派委前往拘辦、以除民賊、

▲參事會不足法數 松江縣參事會巳三個月以戰事未召集、隔昨縣署以戶籍經費及帶征淸鄕等案、交該會審査、距僅到三人、不足法數、乃流會、至縣議事會須俟參事會開過後、方可召集云、

平湖

▲水警廳長離平赴禾 水警廳長徐則恂氏、日昨來平閱操等情、巳誌本報、玆悉徐廳長巳於今日(十八)離平赴禾、本城水陸軍警、及閤邑官員、俱歡送如儀云、

▲同興當縱火案近訊 平湖同興當焚燬後、先事出走之經理姜翕齋、親往杭州興業公會運動、要求援助、並派善於說辭之朱某來平、與各方面接洽、欲仿去年太和之例、欺壓平民、貼賄劣紳、而仍四成半賠償、惟據又一消息、則股東方面、巳派姚仲逵(吳興人)爲代表、於日昨來平、從事善後云、

六合

▲施官集慘遭匪擾 六邑西鄕施官集(距縣城五十五華里)昨夕(十六日)突有盜匪多人、各持槍械、嘯聚該集、異常猛烈、始則縱火焚燒、搶刦財物、繼乃格斃途人、(係賣油條某甲)其時集董孫伯雨携有多金、意欲遠遁以避凶鋒、爲匪瞥見、立時槍斃、並將孫所開設元昌糧食行及雜貨等舖所儲財物、刦去一空、更見長次二媳美麗可愛、先姦後又擄去、及富戶饒某農民 亦被架去四人、匪衆竟膽敢存留姓氏、合被擄各家屬限、期取贖云云、事後經閤集居民、據情特派鄕保星夜奔馳入城、赴縣報案請勦、適楊知事公出未返、當經蔡警佐商之署中某科員、赴省請兵馳六布防、以肅匪患、一面率帶軍警前往驗勘情形、懸賞嚴緝羣匪、務俾解究云、

另據一訪員報告謂是役計搶金正昇(損失最大)賈羲和孫家德三家擊斃孫鴉予(學董)老王老薛(做小生意者)三名、重傷賈老三(鐵匠腿被擊斷)、現巳抬來城內在和平醫院醫治)一名、架擄張樹芳孫家德賈羲和之媳金朝五之女及徐元昌妯娌幼女三人、計共七人、焚燒孫家德孫家潤(全屋被焚)孫錦記孫稷記四家、損失約在千元以上云、

▲楊知事赴省原因 六合縣知事楊蔭淸、原係齊燮元之私人、前因大局變動、齊氏位置動搖、特借請槍之名赴省覲見、距返六數日、齊即迫而下野、復於昨日(十五)匆匆赴省、至其赴省原因、傳說不一、有謂其旣係齊之私人、齊去恐巳之位置不保、特赴省求齊轉向省長關說者、有謂其當江浙戰時、曾挪解軍餉二萬餘元、並未由財廳轉解、恐齊去後財廳易人、不認此賬、特赴省設法彌縫者、但此兩說均係言之成理、姑並誌之以待續聞、

溫嶺

▲禁賭拒捕之宜懲 年來四鄕各市鎭之賭風、可稱盛絕、陸黃兩縣、不能與之比倫、迭奉李知事嚴禁在案、無如各賭徒藐不畏法、終不肯放棄無本生意之職業、昨日(十四)大溪哨以該鎭市日、由什長派徐某等二人出外、密査拿禁、瞥見謝某等五六人犯做六陳、哨內有一副兵亦在該場賭納、適在興高采烈、徐某等將六陳板賭具拿下、而賭徒欺哨人少、將賭具奪回而逃、趕至上街、聞誤拿一未曾在賭之謝某、各賭徒以徐某等亂拿商人、以哨理曲、即糾集十數人、將徐某痛毆、面部受傷甚重、待哨部得悉、派出隊伍、各賭徒均巳遠揚、當將謝某帶至哨部、一面來城飛報廳哨長(該哨長在城迎接新營帶)請示辦法、該哨長將拿賭肇事理由報告新營帶、擬昇徐某來城、請李知事勘驗、以便從嚴法辦、而警將來、聞當地各紳士、擬請廳哨長回哨、極力疏解、未知以後若何辦理也、

時評二

◉國民黨之聲明

長公

孫中山來滬之日演詞中主張廢除不平等條約極得國人之同情外人聞而疑懼遂附會『赤化』『過激』諸名詞冀亂聽聞玆觀汪精衞等所發表之聲明益足見國民黨之眞態度矣

共產主義之不能行於中國國人早知之孫中山亦明言之中國懼赤化之程度遠不如資本主義發達之國家之甚至國民黨者雖其行事多取急進而奉孫氏三民主義五權憲法爲圭臬與共產絕不相侔孫之言論主張向爲南部國民所敬仰今玆赴北又極受北方人士之歡迎此後國民黨之勢力將普遍於中國北部此實可注意之事也

本埠要聞

◉齊燮元行蹤之又一說

▲撲朔迷離……令人莫測

▲並未離寧說　齊之離寧折回、係誤傳、蓋前晚曾有某要人蒞站乘車、隨從頗多、一時見者均誤爲齊、實則齊何嘗離寧一步、車站之花車、猶依然在守候也、茲據軍界消息、齊連日均有緊要秘密會議、與會者除多數爲軍界要人外、並有蘇紳某某等若干人、昨並有浙孫代表某列席、所議何事、則無從探悉、即省署方面、亦膜不相聞、據此間一般人推測、齊之解職、非出本意、不過爲和緩形勢計、蘇紳等之紛紛拒盧南下、均爲齊之作用、故連日附齊之紳士、奔走出入、反忙於平時、彼輩計劃、聯結浙孫、使江浙成爲一氣、以厚勢力、如盧果帶兵南來、則以拒絕奉軍爲名、仍擁齊出面、或由蘇將領全體名義抵抗、頗聞此輩軍人、不甘盧之來蘇、以爲保全地位計、日來南京城內、滿佈此空氣、人民異常驚恐、挈眷遷避者絡繹於途、官紳方面、則早有將眷屬他徙者、連日下關官眷紛至暫駐、即爲遷避之預備也、督署印信、確聞未完全交出、而韓兼督辦亦未有軍事上之布置、暗中似仍爲齊所主持、惟韓連電催宮邦鐸到寧、即爲此事、總之齊氏不速離寧、勢必引起大批奉軍南下、蘇事未可樂觀也、

▲業已來滬說　昨據某要人處消息、謂齊燮元離寧來滬、業已喧傳數日、近日來離寧之訊、反覺岑寂、其實齊氏業於前晚秘密來滬、寓於陶某宅中、外間知者甚鮮、現路局預備之花車、依然守於督署、因部下索餉問題、尚未解決、現正向劉參謀等在寧調解、將行安洽、恐不致有何變化云、

▲本館之調查　昨日本館、據本埠某軍署及某要人所說、謂齊已於大前日秘密來滬、而各訪員及通信社來稿、均謂未來、本館因再派幹員、四出探訪、茲據報告、十六晚某國軍艦泊吳淞口外、確有大批由寧來滬之人登岸、有某軍署密探、在旁眼見類似齊氏者一人、夾雜其中、由衆簇擁乘車而去、後知在法界某里下車、某軍署據此以告本館、緣即爲披露、今探得該晚登岸乘車者、「不敢確指爲齊氏」、（因入某號宅後、終未見其再出、故難斷定）、而參合各方所言、及南京消息、齊氏似尚未離寧、（因近數日、督署關防門禁均極嚴、難探眞相）、前日所來者、或喬裝假扮齊之替身、亦未可知、茲本社已令人在滬寧兩地、嚴密探其蹤跡、務必獲其眞身所在、以告讀者、請稍俟之、

◉寧局之危機與南京之恐慌

▲滬蘇軍隊紛紛運甯　昨日確訊、南京齊燮元、已決計以兵力抵抗盧永祥氏、昨日宮邦鐸及南京當局、已令本埠滬甯路局備車、下午四時後、貨車全部扣留、已無一部開出、惟客車仍照常行駛、至扣留之貨車、即紛紛運兵、計駐紮滬北及砲台灣一帶之第二師及第六師軍隊、昨日自麥根路開車二次、裝運赴寧、砲台灣之軍隊、開車二次、載至麥根路填防、又自蘇州開車三次、滿裝當地軍隊赴甯、預定昨夜尚有十次兵車開出、據下午七時自甯乘車抵滬之旅客云、沿途兵車頗多、又滬甯路南京段總稽查、昨電滬局、索送二等三等車派司（即免票）二冊、以備事急時、該段車務職員眷屬來滬、預料戰事即在目前、至外傳浦口以北、已有戰事、則尚未證實云、

▲齊燮元將爲保安司令　齊燮元交卸多日、仍未離寧、一般人早料尚有特殊舉動、然北京方面、雖聽齊已宣告退職、但並不放棄以前之政策、仍令盧永祥南下、各走極端、各公團因此之故、連日電如雪片、阻止盧氏南下、以免糾紛、迄無效果、以致人民莫不惴惴、頃據政界消息、得某方訊、盧永祥有今晚至寧訊、所帶軍隊悉集中徐州、已經陳調元允許、准其帶衛隊若干人、現已行至蚌埠、如南京方面無甚反抗舉動、即行來寧云云、又據傳說謂昨夕韓省長、即得此消息、焦急萬分、一夜未眠、至軍界方面、亦極端反對、擬公推齊氏復職、仿東三省張作霖辦法、定名爲保安總司令、與中央脫離關係、一致拒盧、其通電有於前日（十八日）發出說、現韓氏毫無主張、對齊仍服從云云、故此項消息傳出、各衙門椽屬人員、紛紛棄職他往、婦女稚孺、咸往基督教堂避難、凡與外商有關係者、多懸他國旗云、

▲蘇齊抗盧備戰之外電　昨據外人電訊、「齊決不來滬、抗盧備戰、甯垣特別戒嚴、軍隊滿布」云云、

▲路局備車運兵赴甯　南京方面昨令滬抽調精兵一千名、又常蘇州五千名、由路局備車一百五十輛、運赴南京、南方抵抗盧永祥南來宜急、南京浦口間、形勢非常緊迫云、

▲六師軍隊運回南京　駐滬之六師二十一團兵士昨日奉齊燮元命、調回南京、填防浦口、而前日由甯運滬之軍火三輛、昨日亦有一部份運回、據傳齊氏對盧永祥南下、決以武力阻止云、

▲外艦紛紛調甯駐泊　駐泊黃浦江中之英法美意日等各國外艦、因南京形勢緊急、人心恐慌、業奉各該國領事訓令、連日抽調巡洋艦驅逐艦、陸續起椗、開往南京下關停泊者、共有十餘艘云、

▲甯京富戶避滬　昨日南京居民因傳盧永祥已率奉軍至蚌埠、而齊燮元則仍不肯離甯、故人心甚爲恐惶、城中富室頗多携重要物件、乘車來滬云、

▲南京學校停課　昨據南京來人述甯方備戰甚急、致南京居民甚爲恐慌、遷徙出城者頗多、男女各學校已於昨日宣告停課、一般學生均已出校、紛紛搭車回里矣、

◉盧張吳與奉軍南下之滬聞

▲盧永祥抵濟南張宗昌赴徐州說　本社昨據天津外電、盧永祥率衛隊二營、於十八晚抵濟南、奉軍先鋒張宗昌部、已過濟赴徐州、盧定二十日南下云、

▲盧永祥過濟南電　據美商得濟南電「盧於皓（十九）午過濟南、共奉四師二混成旅、一師駐蘇、餘作別用」、

▲吳光新抵濟南訊　本社得駐滬某要人消息、吳光新氏確已統兵南下、於十七日晚抵濟南、約一千人、聞吳氏任務、於皖局有待解決、彼之抵蘇時間、當在盧之後云、

◉齊燮元變化後之張允明態度

▲聲明服從中央　昨有商界某君、因齊燮元中途生變、謠信紛起、特往訪松滬護軍使張允明、採問意見、據其覩信云、觀南京現狀、恐尚多變化、惟張使曾一再聲明、以服從中央命令、保境安民爲宗旨、故上海決無意外、如果治安有碍、亦必當盡力維持、如南京發生問題、段執政下討伐令、則張使亦當奉令率師平亂云云、

▲派員赴杭接洽時局　張允明突於昨（十九）日下午五時左右、備公函令南車站備專車一輛、派顧問朱汝璧赴杭州與孫傳芳接洽時局辦法、朱氏額於昨日下午六時三十分由南車站起行、聞朱氏斯行與時局頗有關係、不悉確否、容續探報、

◉十九師與何豐林及宮邦鐸之關係

▲將接任十九師長之何豐林　何豐林自經盧永祥保爲第十九師長後、連日各界往其寓所磋商者甚衆、除重要事件由何氏親自接洽外、餘由許劍青汪幼農二氏襄助一切、此項正式命令、已由閣議議決、預料旦夕可以到滬、至宮邦鐸原帶之第六師本有兩營在滬、而第十九師在滬者約六千人左右、原屬於楊春普部下、而補隊中則多何之舊部、宮氏連日曾與何豐林磋商、謂俟見命令、即行移交、何方亦正籌備接任手續云、

▲何豐林召集舊部會議　昨據某要人云、何豐林對於十九師師長一職、已有願就之表示、昨（十九日）下午三時在杜美路宅中又召集舊部、磋商一切、決定須俟北京發表淞滬防守司令之命令後、再行實行就職云、

▲宮邦鐸請假之異因　第十九師長宮邦鐸、昨日突然請假、外界頗多猜疑、昨據軍界中人云、齊燮元此次交代下野、並非眞意、早已令知各處駐軍、設法抽調赴寧、預備背城一戰、惟因各部軍隊、多數不願爲其效命、故派出代表多人、分至各地、面催開拔、前日有齊氏之代表某氏抵滬、往訪宮氏、面請抽調十九師赴寧、宮氏不便自主、立即召集軍事會議、報告齊燮元代表來意、座間各級軍官、均默默不作聲、隱示不願開拔之意、宮氏處境困難、即席自請辭職、經各軍官再三挽留、乃改爲請假七天、此實爲內中眞情、昨日商界某君等、曾往宮氏處慰問、請其勿萌退志、務以地方爲重、盡力維持、宮氏已允、據聞十九師部下、亦多不願開拔赴寧云、

▲宮邦鐸對部下之訓話　閘北駐軍領袖宮邦鐸、因齊燮元免職、特集合所部第十九師軍官佐目兵等、予以訓話、大致謂「軍人天職、捍衛國家、首重服從、齊使已經下野、我輩追隨有年、去思固切、然正宜保存實力、留以有待、要知大勢已去、萬不可出以急躁、致令愛齊使者反以悞齊使」云云、

▲蔣益元暫代鎮守使職權　松滬鎮守使署參謀長蔣益元、十六日奉命赴甯、賀韓就任督辦、翩接宮邦鐸急電促回、蔣氏匆匆於前晚（十八）乘甯夜快車返滬、即赴鎮署報告甯方軍情、宮使當即召集營長以上各軍官會議、宮氏表示東南時局緊急、決擬請假七日、委蔣參謀長代拆代行、本使素抱保境安民之旨、寧靜待蘇局之變化、不參加任何方面之行動、列席軍官均表贊同、席散宮氏即將請假電文發出、蔣氏遂於昨日（十九）起、實行代理鎮守使職權、並通知各機關鑒照云、

▲宮邦鐸部奉調赴甯　宮部軍隊、駐在麥根路一帶者、計四營、約二千餘名、昨晚九時許、裝兵車七輛、鐵篷車五輛、及軍火等開拔赴甯、

▲十九師準備赴甯　昨日（十九）上午十一時許路局接南京急電、令將沿滬甯路線之貨車一律卸運、停候調用、又據軍界消息、第十九師兵士奉齊燮元令即日調赴南京、以備抵抗盧氏南下、現該師官長已通知部屬、收拾行裝、有今晨（二十）乘車出發之說、

▲閘北各團體請阻十九師調動　閘北各團體昨聞蘇省有再起戰事之耗、特電京當局、請制止十九師調動、兩電如下、㊀北京段執政鈞鑒、滬埠爲中外商業樞紐、自經兵燹、凋敝已達極點、人心未定、大局堪虞、得宮師長以十九師駐滬鎮攝、秩序稍寧、瘡痍未復、吳民之痛苦待蘇、中外之求治方急、忽見報載宮師長請假之舉、人情惶駭、商業震驚、茲爲中外人民治安起見、除擧代表面請宮師長剋日銷假外、伏請電飭駐滬第十九師旅長官、及駐紮地點、非奉明令、不得更調、以維地方、迫切電陳、伏祈睿察、閘北地方自治籌備會、閘北商會籌備處、閘北慈善團保衛團等叩、㊁韓省長兼督辦鈞鑒、滬埠爲中外商業樞紐、自戰釁開端、凋敝已極、人心未定、大局堪虞、得宮師長蒞滬鎮攝以來、秩序雖寧、而瘡痍滿目、災民痛苦未蘇、外人注目、急於求治、今覩報載宮師長忽有請假之舉、人情惶駭、商業震動、現有維持中外人民治安起見、除擧代表、面請剋日銷假外、在蘇局未定以前、無論何方、不得將駐滬十九師師部再行移動、況段執政總攝師干、爲三軍司命、値茲時局杌隉、應以執政明令是聽、外省徵調、萬難輕擧妄動、歷數開戰以來、每以軍隊轉移而生變端、痛定思痛、不敢緘默不言、再蹈覆轍、（具名同前）

▲盧永祥將調十九師護衛　昨據確息、盧永祥南下、確已動身、隨帶衛隊不多、一面密電促何豐林、迅就第十九師師長、擬即以該師一師移駐、南京軍隊意旨之如何、如有變動、則奉軍將南下討伐、否則即以該部當盧之護衛、而何豐林亦云、松滬不宜駐兵、俟嘉帥抵甯時、當率該師赴甯、以資拱衛云、

◉對於蘇局各方之電告

▲兩商會電請蘇軍勿啓戰禍　本埠兩商會、昨聞駐滬第十九師、有奉齊令、由魏朝彥調甯、準備抵抗南下奉軍、宮邦鐸因而告假、戰禍行將再起、昨特電韓省長、令宮氏即日銷假、並電各鎮守使、勿再輕啓戰端、兩電如下、「致韓省長電、南京韓督辦鈞鑒、蘇局未定、人心杌隉、宮師長總攝師干、爲三軍司命、際此吃緊關頭、忽有乞假之擧、是益增部曲之紛擾、不啻以滬埠治安、置身事外、人情惶駭、僉謂與宮師長平日對中外團體、宣示之本旨、言行不符、且既一再宣稱服從執政、尤不應輕棄職守、視地方重寄爲敝屣、尙祈切電致勸、令其即日銷假、以重閫寄、而定人心、佇候賜復、上海總商會縣商會叩」、「致各鎮守使電、江寧朱鎮守使吳師長松滬宮鎮守使宿遷鄭師長淮揚馬鎮守使徐州陳鎮守使蘇常楊鎮守使均鑒、甯河去職、誦其文電、深合古人引咎責躬之義、諸公寒日通電、兢兢仰體德威、保衛地方爲言、非但部曲之待長官、誼當在人以德、而身膺閫寄、公爾忘私、亦即諸公之所以自處、蘇民受兵禍深矣、竊謂危害蘇境與否、全在諸公一念之轉移、果能遵照甯河文日通電、此後一聽韓兼督辦之指揮、所以保全甯河去後之令名、亦即諸公所以仰答甯河之恩遇、否則就南轅而北其轍、受之適以害之、尙祈懍旃、上海總商會縣商會叩效、」

▲防止蘇齊肆禍之公電　各報館轉各團體及全省人士公鑒、自蘇將領通電反對中央派員來蘇、顯示違抗、吾蘇人方惴惴于禍事之重臨、紛紛電請中央勿令盧使帶兵南下、以免糾紛、乃萬惡之齊逆、一次禍之不足、必思再致毒於吾蘇、連日報載齊留甯不去、暗中仍爲軍事上之佈置、與孫傳芳聯結一氣、合力反抗、以韓氏爲無用之物、印信不交、軍權未釋、野心重熾、死灰再燃、似此行爲、何怪乎中央爲威信計、不得不令盧使率奉軍南下、翦盡餘孽、是齊氏絕無悔禍之心、不過名爲解職、勾結蘇省劣紳拒盧、藉爲緩和之計、而備最後之一逞耳、我蘇民是否聽其魚肉、任其蹂躪、事出萬急、禍迫眉睫、當知省垣人民連日紛紛遷避、已拜齊逆之賜、恐不久而禍又徧全省也、務乞迅即齊起、協同伸討、斥逐離省、俾奉軍不致南下、安危治亂、在此一擧、邦人君子、亟起圖之、江蘇公民張捷李宗唐汪鯤仇維德秦日新吳一泉沈叔平吳病俠同叩皓

◉浙人反對孫寶琦長浙電

改造浙江同志會等三團體、前日致電段執政、反對孫寶琦長浙、其原電云、北京段執政鈞鑒、閱報載浙江省長夏、免以孫寶琦繼、孫爲浙人、九屬浙民、理應歡迎、惟查孫爲辦理德法債票主要人物、所得德債欵項、實爲助長直系窮兵黷武之要素、前讀我公九月佳日通電、業經言及此事、國民方以公治孫寶琦之罪、以謝國人、乃消息傳來、謂公將令長浙政、浙民雖愚、誓不承認、務請鈞座勿令此賣國罪人、來長吾浙、辱吾浙人、改造浙江同志會、浙江自治協會、浙江旅滬學生會同叩巧、

◉浙人之驅孫與孫氏之舉動

▲浙團體請罷免孫傳芳電　北京段執政鈞鑒、孫傳芳祖事齊燮元、以奸詐手段、侵攻浙滬聯軍、使揭櫫正義之聯軍、功敗垂成、東南半壁、幾不見天日、其叛國罪狀、與齊燮元厥罪維均、入浙以來、肆意橫行、毫無忌憚、綜其壓迫浙民、箝制輿論、招兵購械、把持政權、荼毒吾民、寧有噍類、驅此惡魔、人同此心、今齊燮元免職、孫傳芳亦爲東南禍首之一、烏能任其盤據浙江、不聞加以制裁、而爲所欲爲耶、吾浙不乏英俊賢豪之士、何欲此窮兇極惡之孫傳芳爲、尙懇執政高瞻遠矚、迅將孫傳芳明令免職查辦、浙事由浙人自決、庶幾國法大彰、人心稱快、三千萬浙人、感戴無既、臨電憤激、無任待命、浙民自決會、紹興旅滬協會、浙江旅滬公民團同叩豪、

▲孫傳芳預備糜爛浙江　孫懸於浙人驅己之運動、日形劇烈、不得不先事防備、自前日招到新軍四千餘外、仍派員四出招羅、並陸續購買槍彈運杭、日內因甬埠有不穩消息、當於昨前兩日令所部戒備、並諭各軍即日起準備一切、以便臨時調動、而前次所派赴滬之吳某等四人、回杭未幾、又奉委至寧、不知又接洽何事云、

▲孟昭月代表赴杭商軍事　甯台鎮守使孟昭月、因接孫傳芳急電、召赴杭州、磋商軍事、孟氏接電後、適因自治軍有赴甬獨立之說、人心惶惑不克離甬、特派參謀長陳其蔚代表前往、陳君於昨日乘新甯紹輪來滬、當即乘滬杭車赴杭、

▲孫傳芳嗾齊燮元抗命　齊燮元逗留南京、確係與浙孫預有陰謀、但此擧實係浙孫所嗾使、蘇紳一部份敗類、亦欲藉此苟延生命、跛腿溫某、爲內幕牽線主角、日來進行、不遺餘力、溫並揑造種種謠言、以擾亂外交界之空氣、故外報頗受其愚、致有毫無根據之新聞揭載云、

◉甯波庶幾無事矣

▲王桂林負責之聲明　前甯台鎮守使王桂林、昨致甬同鄉會函云、逕啓者、前次甯波自治政府自治軍之組織、所有各種費用、責任桂林向地方籌欵、合共籌得洋六萬六千八百元、當時地方要求桂林負責、故均用鎮守使關防給予收條、近聞貴同鄉紛謂自治軍總司令呂君戴之、與桂林携帶巨欵而逃、數在二三十萬、又聞貴同鄉因桂林已偕呂陳王等赴甬之說、開會集議、羣謀抵制、但桂林在甬數年、雖無善績、亦無過失、即此次之自治軍、亦係爲浙人爭人格而起、滬局變遷、知事不可爲、寧犧牲主義、不願地方糜爛、潔身而走、自思可告無罪、現在桂林等之有否再行赴甬、決難隱瞞、況呂君戴之、現在北京執政府任參政之職、並未南下、事實具在、至欵項問題、當時地方交付桂林、究有若干、貴同鄉必確查詳悉、豈容隱匿、夫諸必有所起、桂林認爲上述兩事、均與個人名譽攸關、將收支各款另開清單外、應請貴同鄉詳爲調查、明白示覆、無任盼禱、並頌公祺、此致甯波旅滬同鄉會公鑒、王桂林啓、

▲甬警廳長分謁旅滬甬人　甯波警察廳長杜偉、因接夏超電召赴杭、特於前日由甬來滬、下榻於威海衛路蔡宅、昨前兩日間、分謁旅滬甬紳、磋商甬局善後事宜、結果甚爲滿意、茲聞杜氏已於昨晨乘滬杭車赴杭云、

◉醫士對于腎病之診斷◉

醫士均謂、彼覆腎部爲身體康健之關鍵、如腎部健壯靈活、則身體自必强健、倘若腎部衰弱呆滯、則彼覆敏博之醫士、輙用第威德補腎丸療治之、請覽下列張世彬醫士之證述、張君云、自鄙家兄世楷、遘及貴公司之補腎丸、成效卓著、服法簡易、服後能使小便轉淡藍色、即係腎病轉機而變受之兆、故日來敝人對于此症之病家、均由鄙人開方向各藥房直接購服矣、此後患者、當可無慮、而該藥洵可謂腎病之救星也、云云、

◎先試後買

不必耗費分文、即請乘便試服本公司特別樣品、本公司所以能請先行試服者、實因由經驗中已可證實第威德補腎丸效驗之奇特、凡背痛、骨痛、骨節疼痛、等症、一經服用此丸、立刻可愈、此種樣品、可以暫供試服、以待再由藥房購服整瓶、請即函索以便試用、

第威德補腎丸醫治下列病症功效無匹　背痛　骨痛　風濕　腰疼　腳瘋　骨節疼痛　腎炎　遺精　膀胱虛弱　小便頻數　石淋白濁　小兒尿床　以及婦科諸症

價目　大瓶二元七角半　半打十五元　小瓶一元五角　半打八元

英商　第威德製藥公司　上海四川路第三十一號　中華郵政信箱九四五號

◉嚴家熾拚命借錢

江蘇財政廳長嚴孟繁、奉命來滬、籌借軍事善後各費、本定前（十八）晚乘夜快車返寧、車票已購、正欲登車之際、忽接省署急電、略謂陽歷年終齊屆、軍政各費、需欵甚急、希即就近晤商史黃諸君、（財政委員）勉力籌借巨欵携寧、以濟眉急、軍職甫兼、責無旁貸、務望設法維持云、故嚴遂將行期展緩、於昨（十九）午後、分訪史黃諸委員、磋商會向銀錢兩界、切商籌借短期欵項、以濟要需、商界某君、因聞嚴氏尙未離滬、旋於下午五時餘、至南洋路十四號投刺訪晤、就詢蘇省財政狀況、及所負債額、嚴稱蘇省現負債額、共祇一千四百餘萬、較予任職時、已減去五六百萬、此次江浙戰費、共計三百餘萬、均由軍署等直接向各縣提解、事後由各縣知事、暨稅所長持督軍及上海護軍使等之印收、報告財廳核銷、予從未支付分文軍費、査蘇省平時軍費、月需六十餘萬、三個月計共一百八十餘萬、上次戰費、亦僅多支一百二十餘萬、平日財廳收支欵項、均報告省署財政委員會存核、且均按照預算案辦理、蘇省財政奇絀、予抵任後、無一日不借債度日、前承蘇同鄉推愛招至、奈點金乏術、予久欲辭職、無如經手所借之臨時短期借欵、計有百餘萬無着落、實屬愧對故人、加之省座一再挽留、祇得勉力視事云、

◉滬人對取消約法之意見

日來北京爲取消約法問題、爭論頗烈、昨據留滬議員褚輔成君語人云、約法之當廢棄、自無問題、惟執政政府既非有法律根據、純粹建築於民意基礎之上、當此國民會議及善後會議之際、何不稍留以待該會議之解決、好在此時於政府亦無所碍也、又本埠護法議員前曾開會議決擁護約法、因之連日有人北上、力爭此事云、

◉蔡成勛寓之軍械案昨日續訊

工部局代理總巡張生君、會同新閘捕頭辛克來、在愛文義路一百四十四號門牌蔡成勛之隨從廣所、抄出大批軍火一案、昨晨由公共公廨陸襄讞、會同英領馬君升座開審、先由工部局代表律師、上堂請求將此項軍械充公、繼由辛捕頭上堂、稟稱此項軍械、係在愛文義路一百四十四號屋內搜獲、遂將軍械名目清單一紙、呈案請察核、據滬尼干帮辦赫克孟律師、聲稱敝律師代表前江西督理兼省長蔡成勛、此批軍火、與盜案所獲之軍火不同、堂上不能以同一眼光觀察、蔡氏於兩星期之前、自動的辭退贛督職務、數日之前、始見報載免職、然正式免職命令、迄未接到、當其離贛時、固猶是督理省長也、且所執之護照上、塡明有槍七十二支、子彈一萬粒、因其屋共三幢、今所抄出者、皆裝箱之軍火、且係在衛隊所住屋內、捕房初祇抄出手槍兩支、次日代理總巡及新閘捕房捕頭、與敝律師同赴蔡氏寓所、正式搜査、經敝律師商由蔡氏、命其衛隊將所有槍械、悉數自行交出、軍火係中政府之物品、蔡氏離贛時、旣猶是中政府官員、故有權携帶、新近捕房抄得一宗軍火、爲江南製造局所造、因現在上海之護軍鎮守各使、未經領團正式承認、故該項軍火、仍暫存捕房、又如白寶山部下之兵士、携帶軍械、公堂判決該兵押三月、軍械充公、嗣白氏派員來滬、請求復審、公堂遂將該兵及軍火、交還中國官廳、蔡之軍火、係向陸軍部領得、應交還陸軍部、若被捕房充公、殊屬可異、但中政府目今、尙無正式陸軍官員駐滬、故敝律師對於處置辦法、有兩種請求、㊀將軍火暫存捕房、俟蔡將來或回任離滬時、再行發還、㊁俟中政府派令護軍使或鎮守使後、由該正式陸軍官員、到堂領回、如必欲充公、蔡須受陸軍部處分、且捕房欲充公陸軍部之物、恐亦無此項條例、惟蔡氏不諳租界章程、係其錯處云云、陸襄讞即官諭云、近來租界盜案極多、且皆携有手槍、故對於軍火之案、不得不從重辦、赫克孟律師所引證白寶山所部兵士、携帶軍械一案、與此案情形不同、白氏現爲鎮守使、其兵仍在白氏部下當兵、故准將該兵與軍火發還、蔡成勛係卸職督軍、其兵已非兵士、不應再帶軍火、法律平等、督軍與苦力同樣待遇、不能以其督軍、遂邀寬典、故決定將本案軍火充公、至於蔡氏既不起訴、本公堂亦不根究、赫律師聞諭、即請求知照捕房、將此項軍火一禮拜內、切勿銷燬、尙須請求復審云、又一消息云、前贛督蔡成勛之衛隊董開義、因身藏盒子砲彈一百發、在公共租界行走、被捕解奉公共公廨訊押在案、昨晨續訊、中西官會判、査押西牢三個月、子彈沒收、

◉南北要人往返記

▲段執政代表將到滬　據政界消息、段執政現因辦理東南善後事宜、特派代表蘇承荃南下接洽、蘇氏已於日前來寧、與韓督辦面商要公、至爲圓滿、聞蘇氏將於日內來滬、與唐少川章太炎等、對於解決時局方針、有所討論云、

▲馮玉祥代表昨日抵滬　馮玉祥因蘇局發生糾紛、特派代表沙明遠、南下視察形勢、並與各方面接洽一切、茲聞沙氏已於昨日（十九）乘滬寧快車來滬、寓南京路大東旅社、公畢即須赴寧轉乘津浦車北上覆命云、

▲杜錫珪僕僕滬寧　杜錫珪曾於上星期由寧辭職來滬、嗣因蘇齊通電下野、須與杜氏接洽未了事宜、特電杜氏返寧磋商、茲悉杜氏業已晤見齊燮元、即於前晚乘車來滬、當其由寧動身、齊氏特派衛隊二十名、護送至站云、

▲徐果人昨又來滬　江蘇省議會議長徐果人、昨銜韓國鈞命、乘早車抵滬、住南京路大東旅社、聞徐專任調査閘北水電加價之事云、

▲顧忠琛昨晨赴寧　韓國鈞就兼督辦後、頗注意蘇省軍事人才、除召洪承點担任省警備司令外、特電請顧忠琛往寧就商軍政、顧氏業於昨晨乘九時三十分車赴寧云、

▲楊恩培公畢返滬　滬北工巡捐局局長楊恩培、日前因有要公赴寧、晉謁韓督辦、現已公畢、特於昨日（十九）由寧乘特別快車返滬云、

本埠新聞

◉溫世珍竟捲土重來

昨據外交界確息、前滬關監督兼江蘇交涉員溫世珍、于前日由甯回滬後、至十七日、忽奉齊前督電召、重又赴甯、昨晨返滬、抵滬後、忽宣告重膺關交兩署之本兼各職、即在監督公署、照常辦公、而與陳交涉員相對峙云、

◉陳世光就職後之所聞

陳世光氏、前以印章被前任携去、特電京請示、茲悉外交交通二部暨稅務處、已呈報執政、旋即照准、另刋關防、以資辦公而重事務、在領團方面、亦已正式承認陳氏爲上海交涉員、據本日東報載、則謂齊燮元返寧、陳世光氏欲向韓氏催交印章、韓氏本欲電陳取消其外籍、今恐不僅韓氏拒絕、聞齊氏尙擬再促溫世珍就上海交涉員之任云云、而據本報所得消息、則謂上項返任新聞、全由溫之故爲宣傳、冀緩變代、以待時局之變化、

尚有本埠新聞轉入第三張

大舞臺

十一月廿四夜頒演全體藝員准演拿手好戲

本 狸貓換太子

中國模範游藝場 小世界

門票每位洋一角

請看慶祝和平游藝會之十大特色

（一）大京班 武生單德元 老生張劍芬 勇猛武生蓋春來 梅派花衫張紫珊諸角 均排三演鐵公雞 四演翠屏山等類重頭京劇 與尋常游藝會在演草率者不同 敢說遊戲場從來未曾有過

（二）女子新劇 敦請名流重行編排 李涵秋傑作連台十三本廣陵潮 原有悲旦文英 滑稽張桂笙角之外 特地加聘著名生旦王情夢 莊諧老生黃蘋芬 飾劇中要角 自頭本起以次排演 分十三夜演全 並不間斷

（三）四明文戲 花旦沈美玉 旦角小桂寶 擎花沈春林傑作 日夜登台表演拿手

（四）男子新劇 除原有之名角宋掌輕姚一民等全體登台之外 特又加聘新劇巨子吳一笑 日夜登場表演

（五）紹興文戲 富貴堂全班 角色如王永春 王佩卿之老生 丑角高奎秋 花旦金雪芳 加入表演 合之原有沈易書 南方拉戲 吳歌越調 南曲京腔 可稱珠聯璧合

（六）改良申曲 丁少蘭 丁婉娥 趙三寶 陳阿東等 特地編演林黛香新曲 乃情節奇妙之大悲劇

（七）歐美影戲 卓別令 羅克 開士東 泡洛等諸笑片 今日特行滑稽會串

（八）中西魔術 莫悟奇 特將最新發明之空中飛人大套魔術 初次表演 此外佐以胡壽慶 周杏泉之各種新奇技藝 更增精采

（九）男女灘簧 筱桂蓀全班蘇灘 第一鳳鳴社女子蘇灘 費西冷全班化妝蘇灘 常州班化妝古曲 各盡所長 相得益彰 錢耀庭朱三多等之外 原有與小松 與小石朱雲等 亦皆此道老手

（十）客串說書 即陳炳南 王宛香 徐嘯週 勝壽常

門票仍售一角各場不另加價（詳細戲目及鐘點請閱張丹翁姚民哀編輯的世界小報）

南北可通地道 新世界 門票小洋二角

請遊今冬之新世界

君欲得避寒之良法乎 ▲君欲得娛樂之勝地乎

瀰來戰雲消散 商民百業 莫不亟亟夫從事整頓 惟是戰後殘局 七穿八孔 滿目瘡痍 欲求恢復原狀 當事者首應具靈敏之腦筋 充分之精神 方能臂劃經營 措置裕如 本世界有鑒于此 爰特精益求精 力謀改良 遊藝人材 無不搜羅上乘 敢誇應有盡有 無美不臻 南北部各劇廊廡 陳列奇花異草 馥郁芬芳 不啻衆香之國 自由廳四圍玻棚 更加以熒熒爐火 滿室生春 幾令人忘却朔風凜冽之天矣 而清歌妙舞 百戲雜陳 廣寒清虛 未必真個天上 置身其間 非祇腦筋靈敏 精神充足而已 且可以却病延年也

▲各界仕女 尚希惠臨欣賞是幸

嬰孩自己藥片

嬰孩自己藥片非但對於嬰兒及小孩需用之時得獲安舒且此藥正是嬰孩適用之靈藥凡小兒寒熱 胃弱不化 便閉 肚痛 腹瀉 傷風 痰厥出牙各症以及蛔蟲等患均可療治請觀以下之確據 新加坡海南街二十六號一號梁安武先生來書云小兒梁三月祖失怙撫養曾患便閉之症瘦弱無力吵鬧啼哭困苦情形擾余不堪言狀及試服嬰孩自己藥片即獲全愈小兒現今康壯喜樂深感藥片之奇功也 直隸天津南門李公館盧太太來示云小兒今年二歲正在長牙之際曾患寒熱泄瀉及試服嬰孩自己藥片即獲全愈貴局之藥片誠有治百病之奇功深為感謝 安南金邊協成公司謝鯤海先生來函云小女患胃不消化蛔蟲等症及試服嬰孩自己藥片頑疾旬日而愈今則面貌豐潤知識日增誠該藥片之功也 山西定襄大南邢村張秉義先生來書云鄙人小兒仁武由滿月後受風以致扭搐身體軟弱及服用嬰孩自己藥片即見全愈現下病恙脫離身體俗便皆貴局藥片之所賜也嬰孩自己藥片凡經售西藥者均有出售或直寄郵票大洋六角至上海江西路六十號韋廉士醫生藥局原班郵奉一瓶可也每六瓶大洋三元郵力在內

共和影戲院

西門外方浜橋

星期六日夜 新聞二本 趣劇二本 七 電王四本 八 關法大本

星期日日夜 七八 電王（大八）本 九十 關法

注意 中國影片荒山得金大本 星期一至三連演六本 加演祝壽三本 門票價目不增 機會難得 切勿失之

價目 特別包廂每位大洋三角 普通包廂每位大洋二角 月樓每位大洋一角 正廳每位半元 幼童減半收費

星期二星期四星期日換片

中國大戲院

四馬路卡子橋 梧州路口 電話北二三五二號

▲今天日夜開映 中國影片之大王 人心 構意情深奇觀驚人 全部十一本一次演完

價目 日戲 月樓三角 正廳二角 夜戲 月樓四角 正廳三角 十二月十九 二十 念一 念二

恩派亞影戲院

法界八仙橋小菜場南首

新曆十二月十八日（禮拜四）起至念一日（禮拜日）止 每晚七時一刻及九時一刻開映二次

法國名史空前絕作 皇家大秘密

萬國大影戲院

中虹橋堍 莊源大東

新曆十二月十九日（禮拜五）起至念一日（禮拜日）止 ▲每晚七時一刻及九時一刻開映二次

首次 △唯一社會名劇 大格賞 第五第六兩集

末次 奇訓 最有價值之好戲

價目 三角 二角 一角

新愛倫影戲院

在美界海甯路 中市愛倫舊址

▲今夜開演 但二春傑作 弟弟 連台二次九演齊大本

▲今天日戲 但二春傑作 弟弟 連台二次九演齊大本

法界大戲院

在法租界三洋涇橋 南首歌舞臺原址

▲今天日夜開演 滑稽大王（羅）老門（一大本） 滑稽大（克）東方（二大本） 最佳傑作 大蒙面人（二大本） 會說話（三大本） 共八大本一次演齊

▲便利券通用 電話中央九一一六

大舞臺 十一月念四日戲

雅演文武拿手好戲 〔價目注意〕 包廂四角 特廳三角 統樓三角 二層一角 三層一角

張華奎 王佳楣 趙文連 韓玉卿 李瑞亭 沈韻秋 賈寶山 陳月梅 王祥雲 劉慧琴 賈璧雲 趙東昇 孫少堂 殷春虎 張韻宸 姚俊卿 毛韻珂 趙如泉 張桂芬 張春海 李勝奎 于連陞

牧羊卷○大溪皇庄○二虹霓關 本全赤壁鏖兵

大舞臺 十一月念四夜戲

特煩全體藝員演文武拿手好戲 〔價目注意〕 特別花樓一元 特別官廳八角 二等正廳五角 三層樓三角 包廂三角

吳君瑞 趙文連 趙拾 張榮奎 李勝奎 殷春虎 劉坤華 孫少堂 張韻宸 李瑞亭 姚俊卿 劉慧琴 毛韻珂 小達子 賈璧雲 趙如泉 張桂芬 韓玉卿 孫慶棠 王佳楣 趙竹卿 張春海 劉雨田 王祥雲

（薛仁貴）玉鐲 八本狸貓換太子

天蟾舞臺 十一月念四日戲

明海山 李祥雲 陳寶峯 陳永奎 孫瑤琴 客串金周 彭春珊 何雅秋 嘉猻 斌芬斬 陳鴻 王茂 孟小衡 劉銘 張武 小楊猴

全孝 嘉興府 娥月西坡新 玉堂春 黃袍 三娘教子 三鐵公雞

天蟾舞臺 十一月念四夜戲

（注意價目） 特別花樓一元 特別優廳一元 特包八角 官廳八角 頭廳四角 三等特層三角 三等頭層二角 電話中央二三○七

何英奎 明海山 陳永奎 陳嘉麟 宋玉珊 孫瑤琴 何雅秋 張銘武 春 常 恒 小 劉 衡 斌芬 王 小楊猴 于振庭 孟鴻茂 彭春珊 周五寶 陳月樓 馬義蘭

五本六本漢光武復國走南陽

法租界共舞臺男女合演 十一月念四日戲

三月樓角 二特包角 三官廳角 特角串廳 五一小頭十角洋廳 二一小廳洋角 五一小三層十角洋廂

小琴仙 王鑫甫瓊 董俊峯草 瑞德五寶聚 粉菊花 崔金花 李寶龍 陸樹田 林樹森 趙松樵 金少山 林樹棠 羅小寶 呂美玉

聚花林宴橋關老會 虹霓關 頭本走麥城 汾河灣

法租界共舞臺男女合演 十一月念四夜戲

（大減價） 五月樓角 四特包角 五官廳角 三特廳角 三頭小洋廳角 二小二洋廳角 三層小洋三角

李寶嘉 小龍桃 崔蘭春 王金貴 苗花醉 金榮森 瑞勝春 少山 德寶 趙松樵 林樹森 呂美玉 羅彼寶 粉菊花 陸樹田 李桂芳 董俊峯 王文祥 林樹勳

興府嘉花宮妃酒 二本大漢劉關張

申江亦舞臺 十一月念四日戲

六馬路雲南路 （注意價目） 花樓一元 優廳八角 特廳五角 官廳五角 特廳三角 頭廳三角 正廳二角 電話中央一七七五

劉森漢金 張月 馮亭 劉子 梅和 夏榮萱 春奎 良民 月樵 陽倩 潘海秋 歐予 潘治雲 鳳文 邱 周 趙君玉 汪優 夏游月 劉華漢臣

刀陣烏龍院（全本連營寨）馬蹄黃金 十九本濟公活佛

申江亦舞臺 十一月念四夜戲

（注意價目） 花樓一元 優廳八角 官廳六角 特廳六角 頭廳四角 正廳二角 電話中央一七七五

夏良民 劉榮萱 倪金利 梅春打 馮奎罵 周子和 張鳳文 汪月亭 趙君玉 潘游優 潘海秋 邱治雲 張月亭鳳 周文子和 馮 汪優游 夏月華

大收關勝鼓曹○三本濟公活佛○遊龍戲鳳 四本濟公活佛

笑舞臺

廣西路汕頭路口 電話中央三五一五

日戲價目 花樓六角 月樓五角 官廂五角 特廳四角 特廂四角 頭廳三角 二廳二角

夜戲價目 花樓一元 月樓八角 官廂七角 特廂七角 特廳六角 頭廂五角 頭廳五角 二廳三角 二廳二角

每逢星期三及星期六日准演日戲 日戲一時開幕 夜戲七時半開

鄒均 頓同 易楚 馮蓀 譚方 慎朔 夏鏡 秀志遠愁紅天人 鄭正秋 胡化魂 張治兒 王无能 張大公 張鐸聲 顧覺因 魏笑海

東 花 覺 雲天朱 朱小鷗 錢醫帆 陳飄萍 黃嘯亞 周情納 章天民 楊笑雲 陸有文 劉宇痴 張志成 甘佩琳 陶餓秋

雍正皇帝 （戲中串戲）滑稽狸貓換太子 （滑稽歌舞）貓捉蝴蝶

天蟾舞臺

新戲新演 注意 客票暫停

漢光武 五本 六本

復國走南陽

准今夜初次起演

大世界華洋物品展覽會

▲六大特色

一 華洋物品大競賣 售價至廉 各類俱備

二 張聿光布置火山 高尚優美 兼而有之

三 中國影片玉梨魂 璧合珠聯 恰到好處

四 顧無為表演名劇 精神飽滿 激烈動人

五 桑製及各省焰火 五色繽紛 奇妙莫測

六 場內外各種燈景 火樹銀花 不夜城開

門票仍售小洋二角 送代價券二角 向本會購物可抵現銀

※接本埠新聞※

●張允明委任淞滬警廳長

齊燮元所委之淞滬警察廳長王國華、以齊氏既已下野、亦赴甯不返、張允明以淞滬治安、關係至爲重要、特派淞滬二區警察署署長杜金釗暫行護理、並請示執政府、另簡賢能、來滬接辦、茲悉杜氏昨日接事云、

●上海縣議會昨開審查會

上海縣議事會、於昨日下午二時開各股審查會、將前日大會交付之各種要案、逐件審查、付以意見、以備報告大會通過、到五時、查竣始散、該會定今日續行開會云、

●總商會通過新會員

總商會新由會董聞蘭亭·祝蘭舫·徐乾麟·陳良玉等、介紹新會員三人入會、均經常會通過、朱殿元(漢通洋行)忻父堯(豬業敦仁公所)蔡一隅(裕靑輪船公司)

●納稅會理事反對電話加價

納稅會理事周伯堯趙南公林炎夫等、昨有反對電話加價請願書、送請工部局核議、其原文云、爲上海華洋德律風有限公司更訂電話租用費辦法、毫無理由、絕對不能成立、其第㈠㈡㈢三項加價之部份、及第四項按次收費部份、均無施行之可能、爲待分別詳舉、指斥其不當、(甲)加價部份、㈠該公司今日事務設備之不週及腐敗、無可諱言、而該公司亦自認而不隱、今日加價之原因及其所根據之理由、亦因欲圖改良事業而發生、欲在加價上而增多收入、以當整頓或改良之費、其理由在一方或能引起同情、而根本上之觀念、已相背之錯誤、夫事務上營業上之任何設備與整理、或改良之一切費用、是增高公司資產行爲、當求之於公司自身之股本、別無可求之途、用戶對於該公司不能享公司財產上之權利、當然無擔負之義務、是公司之目的錯悞、是不能認其加價爲有理由、㈡德律風爲一種公共之企業、工部局爲納稅人之利益起見、而與之訂約、則其負有爲公益上之義務、已爲世人公認、故定股東之年利以八釐爲率、是一方面保護納稅人、一方面維持公司股東之利益、求兩方之平允、故股東年利在八釐以上、即當減收電話租用費、以年利八釐爲關鍵、若股東之年利不及八厘、則有加價之可能性、然須十年爲一期、藉爲價目之評定、是則公司之加價、須依年利八釐之限制及受十年一期之拘束、決不能因圖改良一已之事務、而向用戶加價、因用戶在今日實未得公司改良之利益、因其改良尙在其後也、故先行加價、是不能認爲有理由、㈢若其加價之理由在生活程度比較上立論、然亦一按其事業之性質、其加價理由、已不能成立、故凡在一般事業上論、爲因社會之生活程度較往昔有高漲之情狀、欲維持事業計、加價爲可有之權能、然亦須事業上之設備、可告無愧、營業之改善爲人樂道、反之欲圖加價、而圖擴張收入、事業反因而失敗、欲增高股東之財產、基金或因而破產、故專以營利爲目的之私有事業、加價尙須具徹底之考量、假定因有特別之原因、當然具有充分之理由、明瞭責任之誰負、方可定加價之是否適當、故營業之發達、內部之改良、不能爲加價之理由、況公共企業之事業、又不能與私有事業相提並論、須以公共爲前提、否則何爲而獎之以專利、故社會之需要愈繁、供給愈當盡力、或在營業上考慮、週顧宜週、今公司因內部需改良經費、而向外部有充分之加價理由、亦當在公益上社會上治安上層層在加價上征集、不合公共企業事務之性質、是不能認其加價爲有理由、(乙)按次收費部份、㈠電話裝置者出使用費後、(即租用費)有完全使用權、儘可任意使用、並無限制、今乃取銷使用者原章程上使用之權利、而改爲按次收費、准用戶收費零賣、規定每日至少使用十次、含有強制令人使用電話及販賣之意、是不啻使用戶爲德律風公司之販賣及管理電話使用之人、且負特定契約每日承包銷賣電話使用十次之責任、不及銷賣十次者、照十次繳費、超過十次者、予以所收十次外之使用費二分之一之酬報、是認主顧爲代營電話營業之代理營業人、不問對方之同意與否、強制變更、用戶之使用機爲公司之零售機、公司之觀念、實爲根本錯誤、此電話使用性質之反對也、㈡使用電話因用途之需要、出裝費而求設置、非代華洋德律風公司販賣電話使用而設置、該公司即欲更訂章程、不能越出固有權限、不問用戶爲需要而裝置、或零賣使用次數、強令用戶認定、徒求公司之利益、且令用戶預繳押櫃、將營代理營業求欲包銷出品之預繳保證金、是用戶裝電話之原因、爲該公司所銷減、不但取銷用戶之地位、取沒收之手段、而反令代公司販賣使用電話及管理電話機之職務矣、此根本上之反對也、㈢華洋德律風公司必欲實行新章、按次收費、營新計畫之營業、則該公司當自租場所裝設電話機則可、決不能取銷用戶強令充職、借用用戶已裝之電話機爲公司公賣零賣之電話機、暗中剝奪用戶之地位、及收回用戶所裝之電話機、一面仍令用戶爲公司零售電話、認銷此數、預繳證金、有責任無薪俸之特種職員、美其名曰新章、是不啻用戶昔日所出之裝、是代今日公司預裝公賣電話機、用戶歷年所出之電話機租用費、爲今日公司公賣電話機成績上與用途上之試驗代價、公司實不能無故取消用戶之使用、及不償還裝費而收回電話機、爲公司之新營業、倘若是、是不啻公司章程有權超過任何法令之上之象、含有無故剝奪用戶使用之權、侵害他人權利、擴充公司之零賣電話事業、此主權上之反對也、㈣該公司更訂章程中對於用戶因而不願受該章程第㈣項按次收費之拘束而拆下電話機者、並無償還前收之裝費之規定、是償還欵、抑不償還欵、論責任因公司強令用戶爲電話使用之販賣及管理人之結果而拆下、當由公司負責、今該公司不將償還前收裝費明白規定、於更訂章程之中、是章程顯亦不完善、此反對按次收費部份以外之附帶反對也、總上述甲乙兩項理由、可知該公司之更訂章程之加價部份、不合時期及手段、無可能之性、而其按次收費部份、更無存在之餘地、爲特具函請願貴局將該公司請求批准之更訂章程撤銷批准、全部廢止、仍予維持原定價目、以全公共利益、專此具函請願。此致工部局董事會公鑒、

●新任煙酒局長撤回之省電

二區煙酒局長孫錫祺、昨接省局復電內開篠電悉、已轉請省長電張使立將查委撤回、該局長無庸令不得交案云云、並悉省長已專電張使將查委撤回矣、

●滬上日艦之增加

自戰事終結後、日本駐滬各艦之歸還日本者、計二等驅逐艦四艘、海防艦對馬號、嵯峨號等等、故在兩禮拜前、浦江內日本之駐艦、僅一二艘、近一旬內、以江蘇問題發生、又從各地將駐防揚子江上下游之長江艦隊內、續調到多艘、今姑將浦江內及駐甯者之各艦、查明報告如下、

艦名	艦別	現駐防區
利根	海防砲艦	吳淞港內海軍浮標
鳥羽	長江淺水艦	楊樹浦之第三段
隅田	長江砲艦	淞口內浦東段泊
比良	警備艦	浦口南京及鎮江
勢多	同上	南京輔口段泊留
安宅	二等海防艦	浦江中段駐泊

●日武官由滬赴漢

日本駐杭州武官酒井隆氏、現被日政府調駐漢口、昨日酒井氏已由杭州到滬、將於今日乘輪赴漢履新、聞酒井氏曾服務於日本參謀本部、有支那通之綽號云、

●水利協會催繳浚淞捐

吳淞江水利協會、昨通函八縣暨本埠各業團代表云、敬啓者、修浚吳淞江經費、前經議定、由上海商家與沿江八縣地方法團、各半分籌、屬後商捐一項、即由上海總商會、向當地商家勸認、八縣分籌之欵、即由各該縣忙漕項下帶征、議定以後、業已照此分別進行、而浚淞工程、自新閘橋以東、至出浦一段、亦於八月十日實行動工、迄今已逾三月之久、所挖土方、約在二萬方以外、應付包工人方價、及其餘一切開支、均在已經收起之上海商捐內、隨時湊付濟用、惟查此項商捐、或由商幫分認、或由貨品帶抽、均須逐年分期付與、各縣帶征之畝捐、情形相左、其不能有鉅批鉅欵預儲待用、至爲顯著、而浚河工程、業已開始、所有逐月應支欵項、均須按期照付、絲毫不能短少、如果稍事延期、非特收圖信用、或致別起糾紛、抑且工事蹉跎、將使中外騰笑、竭八縣人士之全力、而不能維持浚淞經費、人其謂我何、此敝會所以奔走駭汗、不遑啓處、動色而陳於左右者也、查浚淞經費既經議定、上海商界與八縣各半分籌、則此時應支工欵、亦應上海商界與八縣各半分擔、方爲克符原案、徵閱各縣帶征、其啓徵較早者、已收至數千元之鉅、徒以東南軍事旋興、遂致各縣帶征、迄今尙無分文解到、[illegible]月以來、僅恃已經收起之商捐、勉爲應付、設再稽遲、不謀整頓、必致徒增農民之負担、無裨浚淞之工費、而目前開挖工程、或致以欵項不繼、暫歸停頓、致重負八縣人士力任艱鉅之初衷、用特不揣冒昧、飛函布達台端、即請招集貴縣議農商各會代表、開會議論、所有帶征之欵、已收者如何、剋日查明清解、將來續收者如何、隨時分撥、總期允符分籌合作之本旨、涓滴歸於浚淞實用、不

●邵力子被控案開審記

西摩路上海大學代理校長邵力子(校長于右任往北京)被總巡捕房控訴出售含有仇洋詞句之嚮導週報、其傳票所開案由、爲『於十二月八日出售嚮導週報、內含仇洋詞句、犯刑律第一百二十七條、又不將主筆姓名刊明報紙、違反報律第八條』先是捕房得報、嚮導週報在上海大學刊印發行、於八日派探至該校搜查、共到中西包探七八人、先問印報機器、該校辦事人答稱本校並無機器、亦不印報、講義係用謄寫板油印、當至講義處察視、取去講義數紙、又至書報流通處、除文藝科學等書外、近時新出雜誌及有『社會』兩字之書籍、概行取去、又問出售嚮導情形、學生答以由廣州丁卜書報社寄來每期三十分、至十七日以傳票送達邵君、昨晨由陸襄讞與英領事會訊、上海大學學生多到堂旁聽、克威律師代表邵君秉上海大學、由徐維繪君翻譯、先起立抗議捕房所引用之刑律第一百二十七條、該條文爲私與外國開戰者處一等至三等有期徒刑、與本案情節全然不合、雖本條英文譯本內(按英譯文爲 Without Authority Hostile Against Foreigners)之Hostile字樣、亦可作仇視外人解、惟本廨爲中國公堂、自應以中文爲主、又引英國法律、說明此等情罪等於謀叛國家、於本案萬不適用、請求將控案註銷、英副領事略詢捕房代表梅脫倫律師後、中西官即宣布所控第一節犯刑律第一百二十七條應即註銷、克威律師又稱報導刊印發行皆與被告當事人完全無涉、故違反報律八條、亦當然不成立、捕房律師聲稱捕房所控尙有違反報律第十條及藏有多數有害於中華民國之書報云云、克威律師以案情尙待詳細研究、聲請展期、且時已近午、中西官判候展期三禮拜再訊、

●國民會議之近訊

▲總商會起草國民會議組織法　總商會前因會員周佩箴君、提出商會加入國民會議之代表、如何分派一案、曾交上期常會討論辦法、經衆議定、組織起草國民會議組織法委員會、商議進行、指定會董五人爲委員、並由會長聘請顧問數人、此項組織法、目前正在起草之中、不日即可脫稿、提交常會討論云、

▲律師公會討論國民會議案　上海律師公會於上星期日在江蘇省教育會補開秋季定期總會未成時、經由會員王開疆、提出議案、(本會應加入國民大會)全文、已見星期一日各報、茲因談話會席上、列席各會員、推舉原提議案人、另擬詳細理由、交付常任評議員會、再行討論進行辦法、聞王會員、已將此案擬就詳細理由、送該會、預於本屆評議員會、提出研究、然後再行電請北京總執政、要求加入國民會議云、

●皖自治軍請釋政治犯

北京段執政鈞鑒、去年曹錕賄選、爲霖首倡討逆、曾組安徽自治軍、事後部下李兆壽王振武王金標等九人、被逮、七人就義、二人今尙在獄、今公執政、有政治犯赦之明令、伏祈電飭迅予開釋、無任叩感、所有前自治軍屬隸各部、以吾皖餘孽未靖、沿淮分駐、聽候解決、至自治軍經過情形、謹將另呈、伏希鑒察、田爲霖叩巧、

●厚祥里房客討論加租問題

閘北共和路厚祥里二十八家房客、於前日下午開會、公推高滏林主席、報告與房東協商經過畢、議決各案如下、㈠函復禮明阿樂滿兩律師、縷述訴經痛苦、請求諒解、㈡請遇各路房客聯合會援助、㈢同人等始終一致、誓不承認加租云、

※本埠瑣聞※

●各界持械之盜竊案

▲黃浦江日船遇盜　現泊於黃浦江中之日本樺太汽船會社之平榮丸、日前因船長離船、被盜將其金庫內銀洋一千數百元竊去、現正在嚴查中云、

▲西華德路　住居西華德路二千四百九十五號門牌顧姓家、於前晚六時許、突來盜匪六人、兩盜在門外把風、四盜擁進顧之內室、各出手槍、向顧脅嚇禁聲張、翻箱倒篋、當被刼去銀洋一百五十元之現洋衣飾、得贓逃逸、並未鳴槍、迨該管捕房聞警、立飭中西探捕、前往兜拿、迄已無蹤矣、

▲國慶路　閘北國慶路寶古路轉角通和普興、於前日(十八日)下午七時許、突被盜匪三人闖往、用手搶脅迫、被刼去大洋二十六元、小洋一百三十二角、銅元十八千、該團事後呈報由閘北十一路商聯合會會長余錫品、轉報閘北保衛團從事緝捕、茲聞該三盜之服式形貌如下、一盜身材稍長、和尙頭、管布衫、里布夾襖、一盜身材適中、戴銅盆帽、穿灰色直貢呢長袍、一盜身矮面黑瘦、和尙頭、穿元色偽直貢呢短掛云、

▲洋涇鎭　浦東洋涇鎭太古洋棧附近、有爲工頭趙金奎家、稍有積蓄、久爲匪徒垂涎、前晚九時許、果有盜匪六七人、闖入內室、持械嚇禁聲張、即將樓上發剩工眼鈔票洋數十擾去、一哄而逸、該匪等奪門逃出、時適三區二分署巡邏巡警經過、聞警即時追趕、分投拘獲刼匪胡炳生陳德標等三犯、搜查失贓、已爲在逃同黨取去、遂押送分署、昨送警察廳發交司法科訊辦、趙金奎亦投案、請追損失云、

▲十六舖　十六舖恒新里三號門牌陳川龍、昨午後至九畝地某茶樓搖會、得彩取洋走出、已爲匪黨覺察、尾隨其後、跟到萬竹路僻靜地點、若蜂即一擁而上、將陳軋住、出示利刃、不許聲張、即被刼去洋九十六元、該匪等正欲携洋奔逃、不料已爲該處崗警趕到、拘獲王長根張囝囝等二犯、抄出原贓、分毫不少、餘匪逸去、押送二區一分署、備文飭解廳犯申解警廳、奉發司法科訊辦、一面着陳投科聲請領洋、

▲閔行路　法租界小東門外閔行路十三號門牌朱靑謂所開燒餅店、於昨晨一點時、突來甲乙二人、撬門入內、其時朱已睡臥、聞聲披衣起床、開房門出視、距甲乙二人、袖出手槍、向朱猛擊、彈中左肩、受傷倒地、兇手飛奔逃去、迨法捕房特別機關探目任水楊陳三林等、聞悉到來、兇手遠逃、當將受傷人車送仁濟醫院醫治、一面稟捕頭諭令、務獲匪徒到案究辦、

▲唐家浜　浦東塘橋鄉之唐家浜南首、鄉民曹士榮家、於前晚夜半時、突來口操北音之盜匪七人攀登枝楊、撬門而入、將全家男女、用繩捆綁、事主曹士榮、因張皇呼救、被盜砍傷頭部、盜等搜刼銀洋飾物、約值百金之譜、傭工崇明人桑郎身畔、祇有二元數角、亦被刼去、該盜等携贓去後、事主即報告該管三區三分署飭緝、

▲陸家嘴　向在浦東英美烟公司充當司事之朱桂友、前日傍晚放工歸家、行經陸家嘴附近小浜口、被匪徒五六人、推跌浜內、搶去鈔洋七十元、時表一只、翌日經朱投報三區警署、請求飭緝、會署長當即傳諭警探龔瑞祥等、上緊兩緝、務獲解究云、

●西婦在浴室被人謀斃

寓居靜安寺路一百七十號門牌之丹麥婦人烏爾璞、於本月十七日下午、在浴室內、被人謀斃、業經荷領事檢驗屍體各情、屢誌報端、茲悉捕房對於此案兇手極爲注重、連日着手偵查得悉、張兌等五人、與此案頗有關係、當由靜安寺捕房西捕頭戴畢生、華探目陳雲忠、包探曹阿三、西探長利扶司等、密往按址將張等五人緝獲、管押捕房、候午長解送公共公廨訊究云、

●全皖債券之近訊

全皖官膽紅藕字債券局、自開辦以來、信用甚著、嗣因江浙開戰、營業停頓、近又繼續發行、除備足營業資本金外、特加基本金仔儲本埠上海銀行同春錢莊、預備給獎之用、聞該券銷行甚廣、其衍字乙券、額設兩萬號、現已訂於本月二十六日開籤云、

●軍人不准免費乘車

華商電車公司總理陸伯鴻、近以滬地駐紮軍隊甚衆、而軍人穿着制服乘車者、自當優待、免予購票、詎料未穿軍衣者、及口操北方口音之便服者、亦均乘車、不給車資、向其詳述公司定章、一時扞格甚至售票稽查各員、屢被毆擊、殊與公司營業、大有妨礙、故特分投護軍鎭守兩使署、要求維持、嗣後無論軍人士兵、有無制服穿着、概行購票乘車、以歸一律、而免紛爭、杜絕假冒、茲奉張宮二使、允如所請、通令各該所屬軍隊、傳論部下、禁止士兵、不准乘坐電車、如若因公坐車者、亦當照章給資購票、違干究辦、一面令飭淞滬憲兵營、每日派令憲兵、跟車隨時檢查、如有不法士兵、違禁不給車資者、立即拘交該管上官、依法懲辦、以肅軍紀云、

●誘騙販賣案押解檢廳

賃居浦東陸家嘴客民葛鴻根之妻高氏、因於上月間、被鄰居李金生之妻夏氏、誘往無錫傭工爲由、乘間售賣與某姓爲妾、高氏覺察後、忽於前日潛行來滬、立將被騙情形、訴知乃夫葛鴻根、昨率夫婦、扭控三區警署、會署長以事關指控誘騙販賣、於午後押解地檢廳訊究、

●母女串逃之糾葛

津浦路局港務處貨物查驗員王寶成、(即程廷相)自辭職來滬後、即偕岳母胡氏同居於城內舊縣基路地方、因其岳母忽生異見、逼嫁嬌婿、曾發生衝突多次、雖經胡氏之兄某甲調停、然無效果、胡氏反怪其兄左袒伊壻、忽於今年一月間串同伊女淋英、趁壻出外謀生之際、竟捲逃帖衣物箱具、席捲一空、並攜帶小孩三口、共同逃逸無蹤、嗣經程某查悉伊妻及岳母匿居三泰弄三百四十二號灶披間樓上、遂由其友前往勸歸、不允、程某無法、祇得自往查看、詎胡氏非惟不聽、反糾同流氓多人、持械毆阻、其婿畏其兇橫、當時不敢與較、現聞已向官廳起訴云、

●公共公廨堂諭彙誌

昨日公共公廨、就理民事訟案如下、㈠義商實克洋行延律師、控已閉正泰錢莊主楊采庭楊濂丞、不付莊票銀案、(堂諭)候會商堂諭、㈠美商普益地產公司、控沈金記收房租洋案、(堂諭)本案查封之店舖、准由原告興六千三百六十二號、另案姚仁和代表五商拍賣或變賣、倘賣得之欵、除去償還本案洋一千三百元、再有餘欵、准移抵姚仁和履行判決之欵、㈠美商普益地產公司、控姚仁和相保嚴鈞樂私收房租洋案、(堂諭)請求不准、應參觀六千三百四十四號案內堂諭、㈠歸松記控俞福元等欠借洋案、(堂諭)判令被告呈堂借據一紙、證明被告還原告洋三千元、及立據日起、至清償日止、按年八厘利息、並堂費、限七天內交保、㈠公鑫號延律師、控王雨霖不還股本洋案、(堂諭)原告訴狀註銷、被告反訴亦註銷、堂費兩造各半負担、兩造應將本案清理、㈠姜沈氏爲已故姜步七遺產請求案、(堂諭)隔日公示新申兩報十四天、㈠金泰興控顧雲龍相保陳阿根借洋案、(堂諭)准將得興野器店、加入作爲本案被告、㈠陸布仁控沈修潛等欠借洋案、(堂諭)改期再訊、㈠公興記控馬堃發欠房租洋案(堂諭)飭令被告將積欠房租、並至本年十一月底止、計洋一百另一元四角、限即日交案、轉給原告具領、准予接住、否則押遷、㈠存德莊控錦元林欠欵案、(堂諭)准予登報公告、限被告趕速投案、㈠詳豐木行控王榮堂欠貨欵案、(堂諭)改期一禮拜續訊、

商業市況彙錄

●釐價仍堅拆息未動

▲洋釐　昨(十九日)洋釐市況仍堅、交易平定、來源鮮少、裝出者僅計本街去汕頭五萬元、各銀行進出倉頗缺、而厘價上下午同爲七錢三分八厘、較前天加起半釐、江南小洋仍計六錢○七釐二毫、廣角五錢六分一釐、加一厘二五、銅元二百七十九千文、衣牌二千○五十九文、角坯一百五十六文、貼水五十文、

▲銀拆　昨(星期五)滙豐收欵四十萬兩、各銀行收進數十萬兩、各莊出入率平、惟本埠去滿口現銀二十萬兩、而拆息仍借、正金於前所到之大條銀九十五條、已售與中國銀行矣、

●外匯昨息

昨星期五、大條銀近期已長一二五、計三十二辨士四三七五、遠期長一二五、計三十二辨士七半、中國稍有進出、印度買進、市平、美銀條加二五、計六角七分八七五、英對美已長三七五、爲四元六角九分二五、美對英加一分一二五、爲四元七角○半、公電加一分一二五、爲四元七角○二五、英對申同大二五、爲三先令二辨士七五、英對日仍爲一先令七辨士六八七五、對印大○六二五、計一先令六辨士三三一二分之三、日美弗吏、計三元八角半、神戶當日十點二十分來電、日英出入價均減○六二五、十一點半電勿動、本埠外滙掛價、均已見長、計英滙已長二五、爲三個三辨士、美金升七五、爲七十四元五、印度長一元半、爲二百○九羅比七五、和洋長一元二五、計一百八十六盾、法郎升十個、計一千三百九十個、意滙長三十個、爲一千七百四十利拉、瑞士加四個半、計三百八十六羅碌令、香港減二五、爲七十四兩二錢五分、坡滙小去五錢、計七十四兩二錢五分、東洋減二五、爲五錢一分七五、惟銀行內盤、初平後緊、午時回鬆、午後鬆而復挺、華商投機者、及金業中始扒後出、人心略有恍惚、結果價與十八日比較、計英美平和、日金加一二五、各銀行成交者、計滙豐出先令一月份價三個二辨士一二五、又三月份價三個二辨士一二五、約共三四萬磅、正金出三月份二三萬磅、價三個二辨士一二五、至三個二辨士○六二五、東亞出三月份五千磅、價三個二辨士一二五、三井出五千磅、六二五、道勝出三萬磅、價三個二辨士○六二五、至三個二辨士一二五、正金出一月份日金二十萬元、價五錢一分二五、三井出一月十萬元、價五錢一分一二五、三菱出三月份五萬元、價五錢一分六二五、今將各滙市情列後、

▲英滙　初揭已長二五、計三個二辨士、惟內部稍有變化、一日間計二五漲落、華人大致扒進、初平後挺、午時回平、午後和平、人心站定、三月份初結三個二辨士一二五、以後忽緊、計三個一辨士八七五、午時突見回硬二五、收市三個二辨士一二五、下午仍爲三個二辨士一二五、無大變更、實價上午三個二辨士一二五、後爲三個二辨士、午時三個二辨士一八七五、收市下午初開三個二辨士一二五至一八七五、一月份進出較鬆一二五、上午曾結過三個二辨士一二五、

●內滙平淡

昨(十九日)華商銀行公會報告各省滙兌、市況極形平淡、滙價除天津滙口銀滙見漲外、餘皆弗動、計天津銀滙合申規元一千○六十五兩五錢、已漲五錢、漢口銀滙一千○三十七兩五錢、亦加五錢、又中國銀行天津銀滙未更、仍爲一千○六十五兩、漢口則加六二五　計一千○三十八兩一二五云、

●公債仍有微跌

昨日星期五、華商證劵交易所各項公債票市況、開盤如舊、各債成交市價、初甚疲軟、後因受主較多、價稍回上、結果比前日收盤行市仍有微跌、茲分述其經過情形如下、

▲金融　金融現貨千元票、全市祇做出兩盤、價由八十五元九角高至八十六元、比前日跌落半元、十二月期進出亦稀、各盤交易價、常在八十五元五六角左右、最後價八十六元五角半、比前日跌落四角五分、一月期開盤八十七元四角、旋即小至八元三角、其餘皆平穩、[illegible]收市八十七元五角、比前日小三角、

▲整六　整六現貨[illegible]七十一元五角半、比前日收盤[illegible]、其後直至收盤[illegible]一盤、成交價毫無變化、十二月期[illegible]十一元七角、初時[illegible]相等、[illegible]少乘枯、其後受主似多、市[illegible]上漲、最高至七十二元二角、最後雖回落二角、計與前日收盤相同、一月期開盤七十二元六角、其後曾高至七十三元三角、收盤復回縮至七十三元、比前日計大五分、

●標金市稍見轉佳

昨爲星期五、標金市面稍見轉好、初似堅挺、先令揭曉尤爲高昂、大條及外匯雖長、不爲所動、因內部各滙反緊、午時復軟、午後平穩、市場買賣暢盛、同業中先購而後售、以做先令及東洋套頭衛影、人心強硬、二月份標金、自晨初開、比上日收市即漲三錢、計二百五十三兩五錢、英滙開出時一百五十四兩、先令雖長二五、日金祗降一二五、故人心尙定、以後續趨高翔、十點三十分際增至二百五十五兩八錢、因匯市甚緊、三月份先令向結三個一辨士一八七五、日金五錢一分六二五、於是人心挺秀、至後金市忽易軟化、計降至二百五十四兩七錢、蓋各滙突然轉鬆時、又增起三錢、十一點半後、復見委軟、僅計二百五十三兩三錢、皆因英金見賤、可結三個二辨士一二五、日金減爲五錢一分二五、同業中條子售出較多、人氣下降、十二點後金價稍見回好數錢、日金復高至五錢一分三一二五、英金如前、迨十二點三十五分閉市、收盤價爲二百五十四兩二錢、下午初開二百五十四兩、繼則跌落三四錢、二點半時計二百五十三兩七錢　是後因東洋見挺、人心頓昂、計漲起一兩左右、四點二十分爲二百五十四兩七錢、此時日金須討五錢一分三七五、先令仍屬平穩、計結三個二辨士一二五、檯面十進出交易、尙稱活潑、闔後漲落極爲微細、至四點半宣告閉市、收市價計二百五十四兩四錢、比較上日高起一兩二錢、一日間最高價二百五十五兩八錢、最低價二百五十三兩三錢、高低相差、計有二兩五錢之譜、登賬未更、各月份仍同爲二百五十四兩、補水二百五十四兩、給赤成交一盤、價爲二百二十五兩、掉期由空頭貼進一二錢、飾金如故、仍兌洋四十六元半云、

●外幣繼續下落

昨日各項外幣交易、仍然呆滯、兌以金價較軟、故各幣市價續趨下落、計英票比前日又小二分、價買八元三角八分、美票小一分、計買一元七角八分半、港票減二釐、價爲九角九分、日票六角八分三、新加坡票計九角七分半、加拿大票買一元七角六分、比前日各輔小五厘、法郎亦降去一釐、計買九分半、餘票進出稀、價均如前云、

●棉市毫無變動

昨日本埠棉市頗形平靜、人氣絕少變動、市上現棉交易、計有三井洋行進通州花二百包、價四十兩、送三泰紗廠、又進陝西花二百包、價四十兩○二錢五分、棧交、日信洋行進通州花四百包、價四十兩、送日華紗廠、裕豐紗廠進火機花五百包、價三十九兩、一月份送廠、期棉紗布交易所通州標準開出、十二月期四十兩一錢五分、較前日大五分、一月期三十九兩五錢五分、不動、二月期三十九兩二錢五分、較前日小一錢、三月期三十九兩一錢、較前日小○五分、四月期三十九兩○五分、較前日大五分、五月期三十九兩○五分、較前日大五分、紐約棉市、初以經濟倫傳出而跌、繼以孟徽斯德消息良好而漲、但終以南方實出而再跌、計一月期爲二角三分五厘五、較前日小二十七個磅音、十月期爲二角四分磅音、以美滙結價、每百磅計元三十二兩二錢、每擔計元四十二兩九錢三分、較前日小九錢一分、利物浦棉市、三月期爲一三•一九辨士、較前日小•一○辨士、十月期爲一二•九九辨士、較前日小•○一辨士、現貨爲一三•三六辨士、較前日大•○九辨士、以先令結價、每百磅計元三十五兩一錢六分、每擔計元四十六兩八錢八分、較前日大一分、孟買棉市、初隨紐約棉市而漲、但後以日人實出而跌、計平薪爾爲三百八十六羅比、不動、奧姆辣爲四百四十四羅比、較前日小一羅比、勃洛去爲四百六十二羅比、較前日大二羅比云、

▲謝謝　茲承商務印書館惠贈兒童世界第十二卷第八九號小說世界第八卷第八九號各一冊謝謝

時評　三

●交涉員之趣劇　萍

自江浙戰事結束後、上海交涉員一席、幾等於虛設、溫陳之間相持屢月、以致外交方面無所適從、已是最近外交界之一大笑柄矣、詎知尙不止此、如溫氏者、忽而交卸、忽而抗命、忽而携印赴甯、並通告陳氏赴甯接印、已足使人忍俊不禁、乃不意延至今日猝於萬籟闃寂之中、又發奇響曰通告辦公、辭職歟、抑留職歟、忽去忽來、使人捉摸不定、亦未免太滑稽也、

小申報

小評論

◉新渭水河 (大)

「撫萬視我如姜太公我當視渠爲周文王」此張季直之妙語也。昨於蘇民自治協進會六公團致段執政電中見之。然則張四數年以來不惜犧牲江蘇同鄉之生命金錢以巴結齊氏者。無非欲與齊氏合演一齣新渭水河之趣劇耳。所可歎者齊老板之周文王既已做得手忙脚亂羊氣滿身而張配角之姜太公更加唱得荒腔走板倒好四起今齊自知不能終場已經拋鬚棄袍逃入後台不知老張自今以後其仍把持釣竿大唱「小魚不來大魚來」之老調以飽嘗香蕉皮之異味耶抑將步齊後塵拋却釣竿從此不敢再漏臉也呵呵。

諧著

◉戲擬曹錕祭李彥青文 (王菊癡)

維年月日宜祀之辰倒霉總統曹錕謹以斷香一炷苦酒一杯餘桃之果半枚斷袖之帛一束致祭於殷威將軍李彥青契弟之靈前曰嗚呼四弟死矣六郎顧之胡天不諒喪我如斯爾今長逝我心實悲猶記去歲我入京師黃沙鋪道汽車雲馳我爲總統爾遂揚眉有弟媳侍我依依供爾枕席催我有姨憂我貧乏爲刮地皮賣官鬻缺實爾主持剝扣軍餉化公爲私大權獨掌孰敢爾違支票簽出萬金一擲玉於璞溺許爾便宜烟燒鴉片翡翠槍吹清斯濯足脚桶先容登諸衽席雲佈雨施跨下之辱歲之怡怡股肱之倚合爾其誰心腹之事惟爾可知相期白首莫辨雄雌何意馮二忽反京畿秀才戰敗諸子流離維四面嗟爾身罹郎當縲絏誰復追隨蓮花玉股難任鞭笞我聞此訊淚如珠垂奈何徒喚我力實微嗚呼噫嘻某月某時僞爾弔爾畢命之期彈丸一粒送爾西歸舊時富貴回首都非凄凄切切雄燕分飛形單影隻想望成癡從今一別難見丰姿恨彼馮二怨彼紅髭寢皮食肉難嶽我思招魂祭爾爾其來茲嗚呼哀哉伏維尚饗(甲)

異聞

◉亂語之揣測 (韋裏)

南京自[illegible]以來[illegible]人心惶惶[illegible]社咸紛紛扶乩叩問時局前途以求神佛指點昨有某社扶乩叩問齊去之後何人繼任忽見乩盤判出『龍蟠虎踞作善降祥』八字一般人見此乩語即互相揣測謂龍蟠虎踞當然指南京而言作善降祥大約馮玉祥或盧永祥二者必居一於此刻下盧永祥已受蘇皖宣撫使之職將來繼齊之後而爲蘇督亦意中事也又有某社亦因叩問時事乩盤判出有『萬紫千紅總是春』之句後經多人揣測謂萬指齊撫萬紫指韓紫石總是春者春字可以拆作『二人一日』四字意謂齊燮元與韓國鈞二人總是一日下野但韓省長已任蘇省軍務督辦之職并未與齊一同下野欲知後事如何且聽下回分解(丙)

情史

◉離盟記 (四續) (張乙廬)

雲姐歸灤凡之一年灤凡將歸里謀娶正室雲姐故知之枕邊私語淚常被頰灤凡常用言慰之雲姐心始釋然灤凡乃挈雲姐返里諸家眷屬咸送之江干堅訂後會揚巾而別既抵甬雲姐乃逕歸嫂家而灤凡遂婚灤凡吉期予適還程而歸爲之料理一切婚後之數日雲姐事爲大婦詗知於是用言刺探所以待灤凡者殷勤甚至灤凡性質直悉舉以告於是家庭之間時有齟齬而灤凡家屬咸不直灤凡所謂洎灤凡與雲姐離異灤凡欲辦不得一月後事機益迫不獲已與雲姐商出千金爲之贖[illegible]自言紅顏多薄命雲姐此後之身世可想見矣(乙)大可曰雲姐之歸灤凡居士實爲撮合山今離盟矣紅顏薄命信有如居士之所慨者居士多情人也解鈴還是繫鈴人不知居士於意云何

野乘

◉元龍百尺樓隨筆 (十四) (潁川秋水)

▲劉項

漢高祖遇秦始皇則曰嗟乎大丈夫當如此項羽遇秦始皇則曰彼可取而代也說者謂觀兩人口吻即可以見兩人之氣度而成敗以定噫此乃書生之見爲太史公筆墨所蒙而不自覺也夫漢高所語其誰聞之而誰述之即曰果有傳述之人然能保其語氣之一絲不走耶項羽所語又誰聞之而誰述之即曰亦有傳述之人又能保其語氣之一絲不走耶其勢既有所不能而太史公傳之如此足見太史公之妙於文字爲不可及也故使項羽而得天下廟號或爲高祖或爲太祖則史公爲撰本紀時大丈夫云云一語當歸諸項氏而劉邦處項羽地位必以彼可取而代也六字歸之矣此非太史公見解有所偏也蓋境不同下筆即須有分寸也推之漢高大風歌之作項羽垓下歌之作恐皆後人本此心理所擬焉(倘謂果係原作大風歌或有可信垓下歌則仍有所疑以大風歌尚屬故鄉父老爲之傳述垓下歌當倉皇之際斷無軍士爲之强記文人爲之記錄也)此其故後世唯施耐菴知之故相傳其撰水滸時先畫一百零八人面目日日對之揣摩也而後世所稱席沾出身之某武臣傳亦得其微旨焉相傳昔有某武員出身居夫及死子孫請諸名士爲家傳衆皆躊躇蓋不書其則嫌褻書則難於得體耳適一淡倒書生見之即振筆直書曰公少時即慨然有牽天下之志於是死者之身分頓形增重夫牽豕與牽天下相去豈可以道里計而用典以飾之則身價陡高焉故雖非正宗文字文章家例不得不取法也

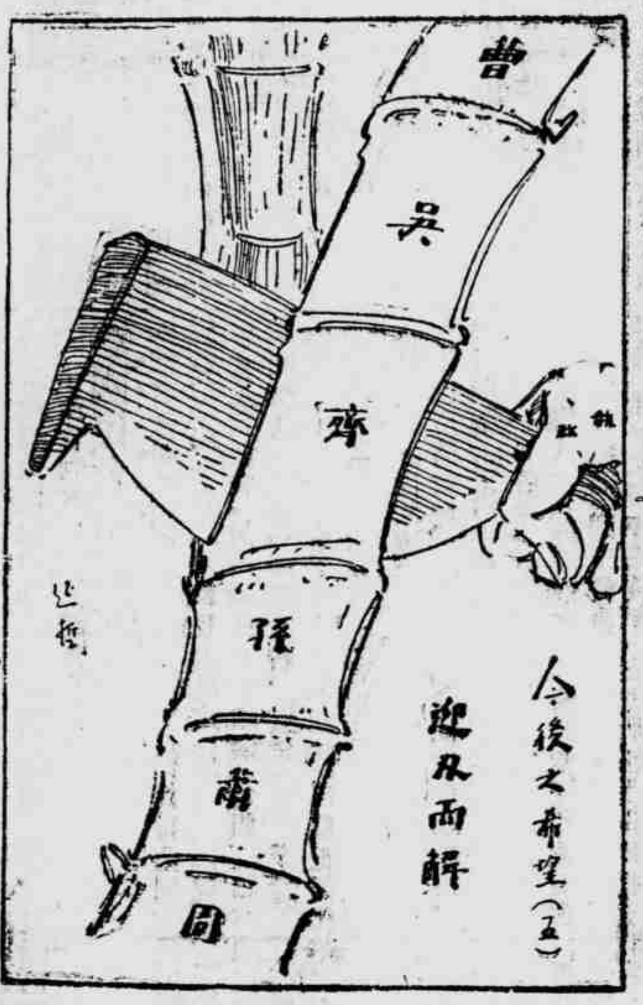

小說

◉上海春秋 (五〇四) (天笑)

龍小姐見茶房領了這個女人上來向陳老六看看知道一時脫不了身却見那女人是個瘦長條子一口道地的杭州話打扮得很是罷麗却不免有些土裏土氣進門了就是嫂子長嫂子短倒像是很親熱的樣子又說要請吃夜飯咧要請看戲咧鬧了一陣子龍小姐已經有些敷衍不下了却還勉強的說道對不起得很實在今天身體有些兒不大爽快剛纔吃了飯就覺着有些兒肚子痛這一番只得心領了橫豎常常到杭州來的下一次再來叨擾罷那位馮太太是奉着他丈夫的使命而來那裏容得龍小姐推辭便橫拖直拽的要龍小姐一同出去龍小姐嘴裏却還是帶着客氣的推辭心裏早已火冒還是陳老六見這位馮太太有點兒不識趣又知道龍小姐的脾氣說不去一定不去便道馮先生現在那裏呢馮太太道他現在樓下賬房間裏不久就上來了這裏的賬房先生他本來認得的呀陳老六道那末我下樓去和馮先生說去吧不用客氣還是大家隨便些的好陳老六那時便奔下樓去只見馮存吾正在旅館的賬房裏那位賬房先生便向陳老六道剛纔馮先生關照我說是陳先生的帳由馮先生算了陳老六道不行不行那裏有這個話馮存吾道一點點小東不算什麼事六先生難得到杭州來兄弟應該盡一個地主之誼陳老六這時心裏也有些不高興想我們到杭州來住這個旅館也不過兩三天的事統共也不滿二十塊錢難道自己出不起却要他來擔任討厭不討厭馮存吾又道剛纔我已經教內人上來向嫂夫人請安今夜的聚豐園夜飯和看戲務必請嫂夫人賞光陳老六道實不相瞞內人有些身上不舒服心領謝謝了而且他的脾氣古怪他說不去就不去改日再來奉擾吧馮存吾還要再三的說看見陳老六顏色很莊重的又道你們夫人還在樓上請存吾兄給他說一說還是各人自便的好馮存吾知道他們眞個不去便道既然嫂夫人眞個身上不大舒服也不好相強我橫豎要到樓上去我再和內人說吧

□小申報徵求投稿啓事

本報現擬徵求下列之各種稿件如承惠稿無任歡迎

(一)諧著 屬於政局或滬事者務以意味新穎筆墨犀利爲主其體裁篇幅皆所不拘

(二)趣事 各種趣事未經報章揭載者皆可投稿如承以軍人政客豪商巨室秘之史見示者尤所歡迎

(三)劇訊 各劇場各影戲場之消息以及京滬名伶電影明星之近事等等能附寄照片者尤佳其照片用後可以索還

(四)名著 古人或近人著作外間尙無單行本者請先抄寄樣張數頁合用者可以特別刊載

以上四種前三種酬例仍照前訂辦法即(甲)等每千字三元(乙)等二元(丙)等一元後一種臨時酌定

金字牌香烟出世

中國南洋兄弟烟草公司

金為五金之長。其質至佳且極名貴。烟以金名。亦此意也。

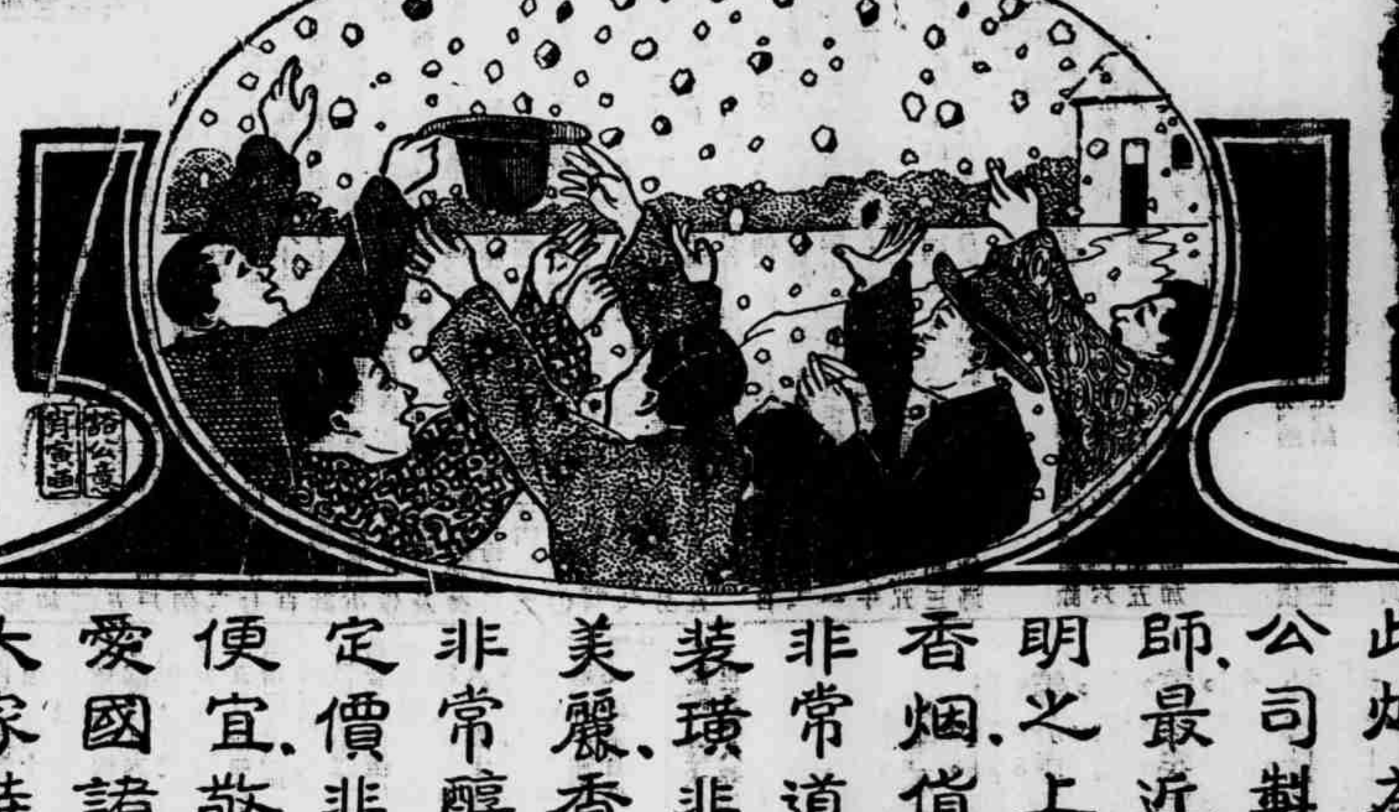

慶賀明星

此烟為敝公司製造師最近發明之上等香烟、貨色非常道地、裝璜非常美麗、香味非常醇厚、定價非常便宜、敬祈愛國諸君、大家特別留意、

虹口大影戲院 電話北四一八一
唯一社會尚武名劇
大賞格(第七第八兩集)
價目 一角 二角 三角
新曆十二月十九日(星期五)起至念一日(星期日)止 每晚七時一刻及九時一刻開映二次 海寧路乍浦路

卡德大影戲院 在卡德路與新閘路轉角
今天日夜開映 世界童伶影片之王
水火鴛鴦
價目 日戲二角四角 夜戲三角五角
時間 每日三次 第一次三時一刻 第二次七時 第三次九時一刻
電話中央八八七號

上海大戲院 上海唯一之影戲院 北四川路虬江路口
全球第一最偉大之名劇
(十一大本)
慈母
"OVer The Hill"
▲今天開演三次 日戲二點鐘 五點半 夜戲九點一刻
▲價目 第一場日戲樓下六角樓上一元 第二場日戲樓下八角樓上一元二角 第三場夜戲樓下一元樓上二元 禮拜六禮拜日第一場與第二場同

魔術戲法
胡壽慶 胡是女
男女合演
新奇魔術 文武中西 軍樂滑稽 [illegible]